

Administração de Redes 2019/20

Equipamento nos laboratórios
Breve introdução ao Cisco IOS
Hardware de rede
Ferramentas de configuração e teste
Ficheiros de configuração
Captura e análise de pacotes

Equipamentos no laboratório

Postos de trabalho

- 12 postos de trabalho (PCs) para 12 grupos em cada turma
 - 2 pessoas por grupo
 - Apenas para realizar os trabalhos (não há entregas)
- 4 partições de arranque por posto
 - Verificar que arrancam sempre com a partição da turma correcta
- Utilizador ar já criado, a password é admredes20
 - A password de root é a mesma
 - Mudar ambas na primeira utilização

Bastidores

Bastidor 2

Bastidor 3

Interligação ao Bastidor 2

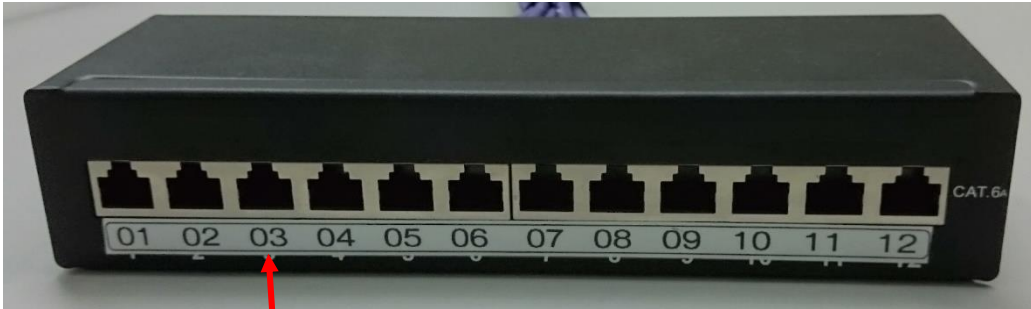

Desktop patch panels

da porta no bastidor indicado no desktop patch panel

Patch panel no bastidor 2

Switch Cisco 2960

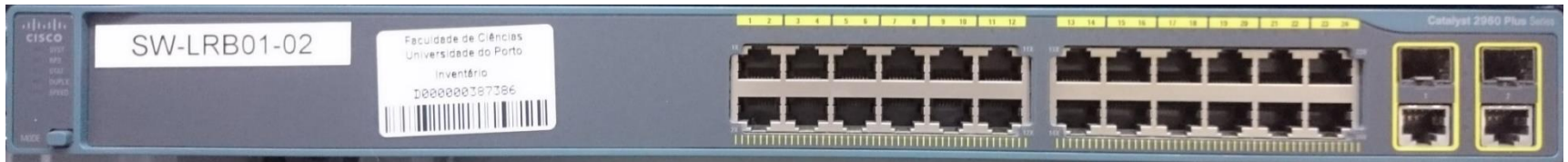

Portas Fast Ethernet
(RJ45)

Portas Gigabit
Ethernet
(SFP ou RJ45)
para *uplink*

Router Cisco 2901

Porta AUX (RS232)

Portas Gigabit Ethernet

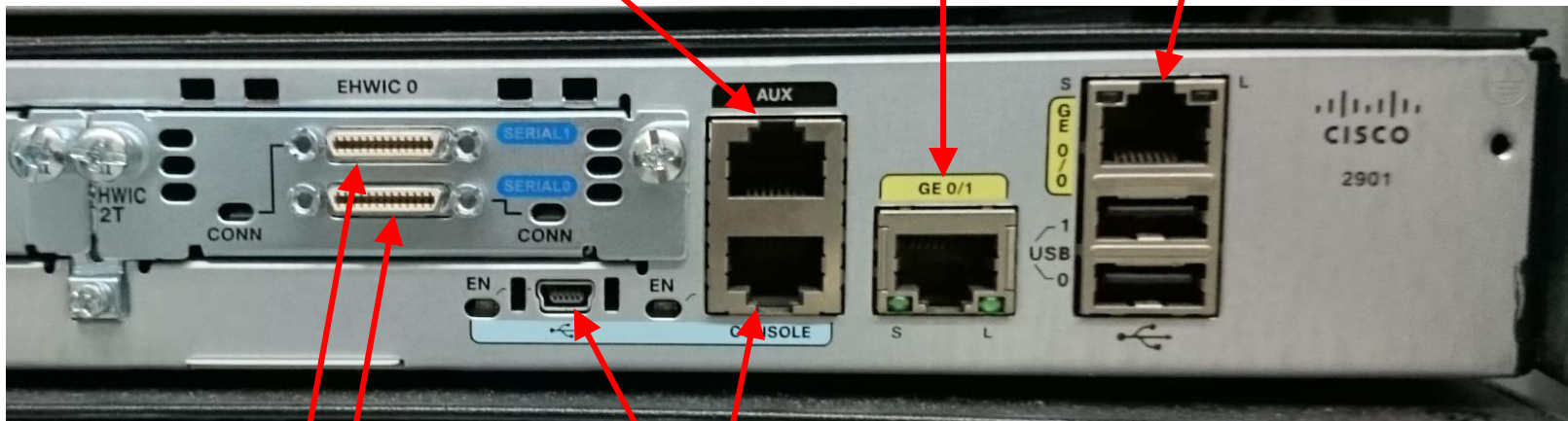

Portas série síncronas
(para interligação)

Portas de consola série, USB e RS232
(para configuração através do terminal)

Router Cisco 881W

Router Cisco 2691

Router Cisco 1841

Router Cisco 2503

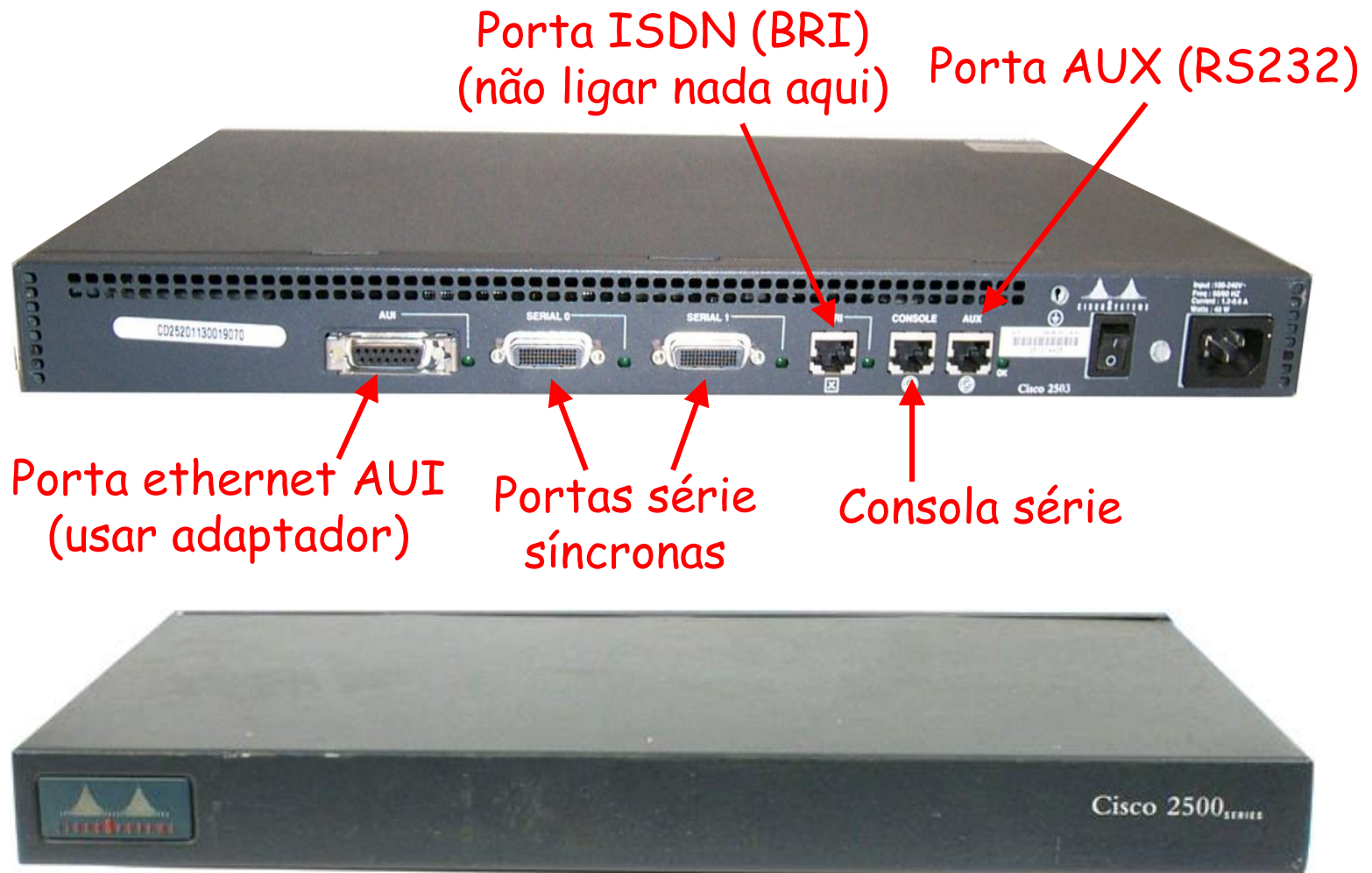

Interfaces AUI

- Interface Ethernet dos Cisco 2503 é 10BaseT
 - Incompatível com concentradores apenas 100BaseT
- Não tem conector 8P8C (RJ45)
- Tem conector AUI (Attachment Unit Interface) de 15 pinos
- É necessário usar um *transceiver* para o ligar ao comutador

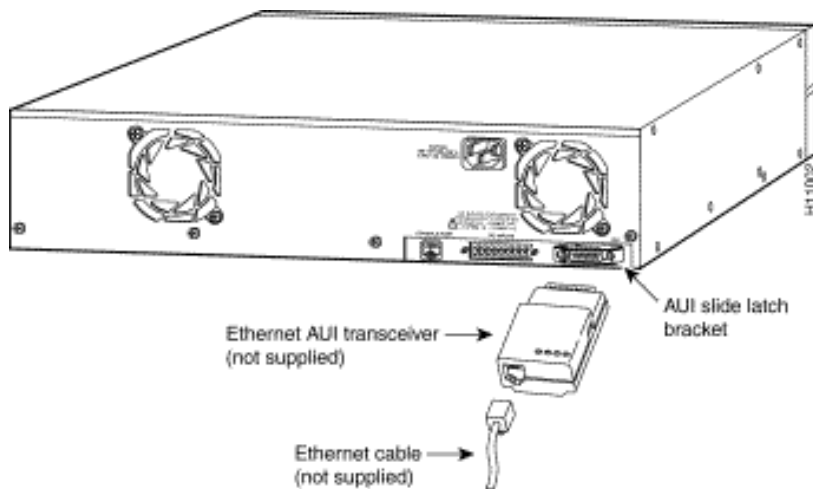

Transceivers

Interfaces série síncronas

- Os *routers* podem interligar-se através de interfaces série síncronas
 - Diferentes das RS-232 usadas para *Consola* e *AUX*
- Os cabos têm uma ponta DCE (Data Communication Equipment) e outra DTE (Data Terminal Equipment)
 - A forma como é ligado determina que router funciona como DTE e como DCE
 - No router a funcionar como DCE (e apenas neste) é preciso ir à interface e configurar o *clock rate*
- Nos cabos usados para interligar portas *Smart Serial*
 - O DCE é a ponta com a etiqueta "72-1429-03"
 - O DTE é a ponta com a etiqueta "72-1428-03"

Cabos para interfaces série síncronas

Cabo para interligar
portas *smart serial*
(2901, 2691)

Cabo para
interligar os
2503

Cabo para
ligar portas
smart serial
a um 2503

Consola

- Para configurar e administrar os *routers* usa-se um emulador de terminal no PC (minicom), série (RS-232) ligada à porta de Consola do *router* usando este cabo: →

- Em alternativa, pode usar-se um cabo *rollover* e um adaptador:

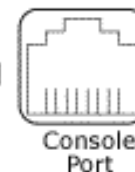
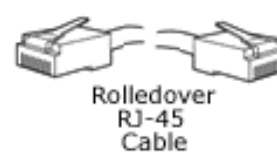
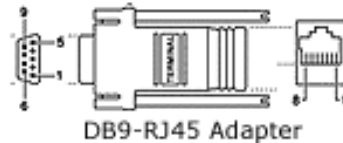

Configuração por consola série dos equipamentos nos bastidores

- Feita através de um servidor de consolas série
- Para aceder, usar `telnet consoles porta`

Mapeamento entre portas e equipamentos:

Porta 7001: RTSEC-LRB01-01 (Bastidor 2)

Porta 7002: RT-LRB01-01 (Bastidor 2)

Porta 7003: SW-LRB01-01 (Bastidor 2)

Porta 7004: SW-LRB01-02 (Bastidor 2)

Porta 7005: RT-LRB02-01 (Bastidor 2)

Porta 7006: RT-LRB02-02 (Bastidor 2)

Porta 7007: SW-LRB02-01 (Bastidor 2)

Porta 7008: SW-LRB02-02 (Bastidor 2)

Porta 7009: SW-LRB03-01 (Bastidor 3)

Porta 7010: SW-LRB03-02 (Bastidor 3)

Porta 7011: RT-LRB03-01 (Bastidor 3)

Porta 7012: RTSEC-LRB03-01 (Bastidor 3)

Nunca desligar os cabos das portas de consola série!

Diferentes tipos de cabo com conectores 8P8C (RJ45)

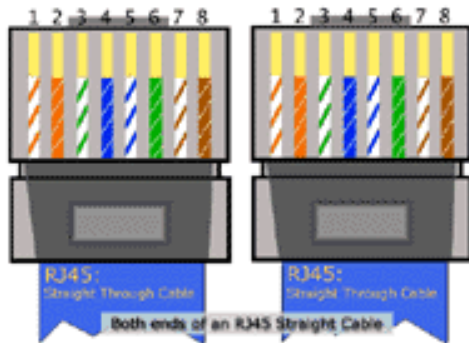

Directo (o mais comum).
Para ligar PC ou *router* a concentrador ou comutador.
Pode usar-se para interligar dois PCs se pelo menos um deles tiver interface Auto MDI-X.

Rollover. Para ligar à Consola dos *routers*. **Não são de rede!**
NOTA: Os servidores de consolas série usam cabos directos.

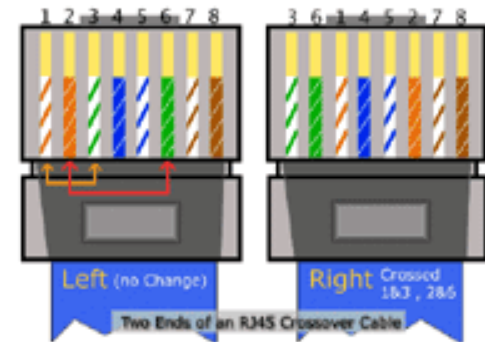

Cruzado (pares TX e RX trocados numa das pontas).
Para ligar directamente dois PCs (ou um PC e um *router*).

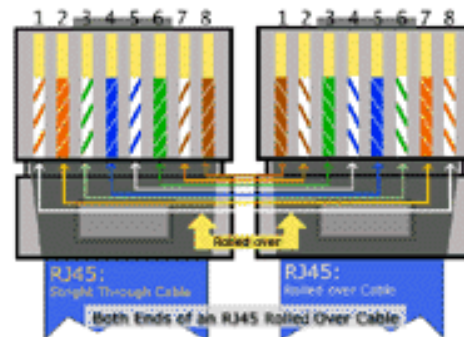

Infraestrutura virtualizada

- Equipamentos físicos usados só na 1ª aula
 - Nos trabalhos, os PCs servirão apenas como terminais gráficos para aceder a uma infraestrutura virtualizada
- Cluster com 3 servidores de máquinas virtuais
- 1 máquina virtual por grupo com nome tx-gy, onde x é a turma e y é o grupo nessa turma
- Ligar e desligar a máquina usando a interface do *oVirt*
 - <https://lredes-ovirt.alunos.dcc.fc.up.pt/>
 - Um utilizador por grupo, com o mesmo nome da máquina
 - Password é admredes20
 - Mudar na primeira utilização

Utilização das máquinas virtuais

- Máquinas virtuais são acessíveis a partir de qualquer laboratório
 - E também do exterior usando ssh / socks proxy
- Cada grupo é responsável pela gestão da sua máquina virtual
- Durante as aulas de laboratório, apenas os grupos da turma em aula podem ter a máquina virtual a correr
 - Outras que estejam a correr serão desligadas
- Fora do tempo de aula, ter a VM ligada apenas quando estão a fazer os trabalhos
 - Evitar sobrecarregar os servidores, prejudicando quem precisa de trabalhar

Autenticar-se

oVirt Open Virtualization Manager

https://redes-ovirt.alunos.dcc.fc.up

Not Logged In

Login

Welcome to
oVirt | **OPEN VIRTUALIZATION MANAGER** Version 4.2.0.2-1.el7.centos

Portals
[Administration Portal](#)
[VM Portal](#)

Downloads
[Console Client Resources](#)
[CA Certificate](#)
[moVirt for Android](#)

Technical Reference
[REST API Guide](#)

U.S. English

https://redes-ovirt.alunos.dcc.fc.up.pt/ovirt-engine/login?scope=ovirt-app-admin+ovirt-app-portal+ovirt-ext=auth:sequence-priority=~

Mudar a password (1ª utilização)

Gerir VM (entrar no VM Portal)

Abrir consola da máquina virtual

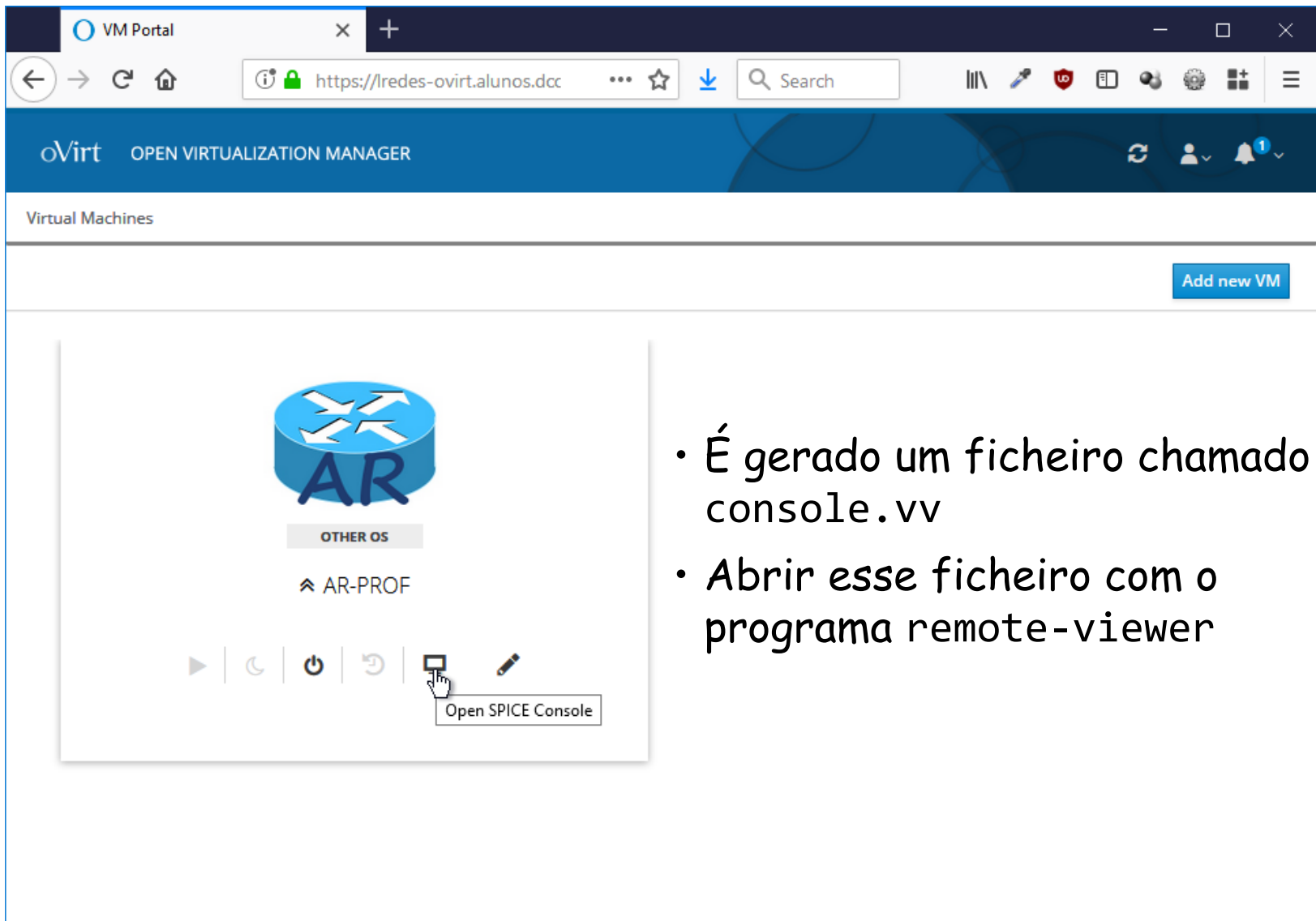

- É gerado um ficheiro chamado `console.vv`
- Abrir esse ficheiro com o programa `remote-viewer`

Máquina virtual a correr

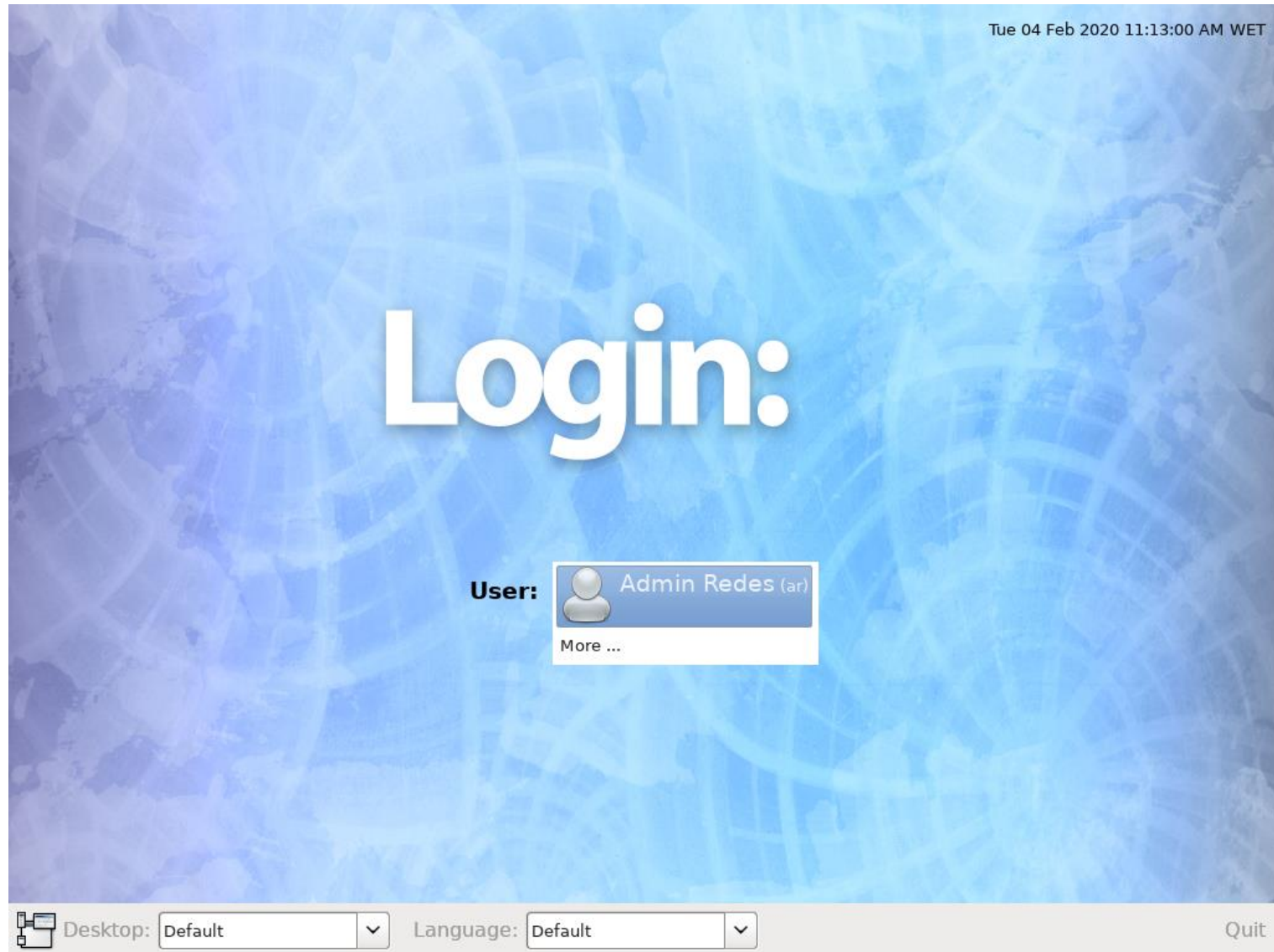

Breve introdução ao Cisco IOS

Cisco IOS

- O IOS é um sistema operativo proprietário da Cisco Systems
 - Corre nos equipamentos deste fabricante
- Configurável por linha de comando
 - (Emulador de) terminal ligado à porta série (cabo *rollover*)
 - Telnet / SSH
- Interface de linha de comando
 - Sintaxe própria
 - Modal

Linha de comando Cisco IOS – Modos

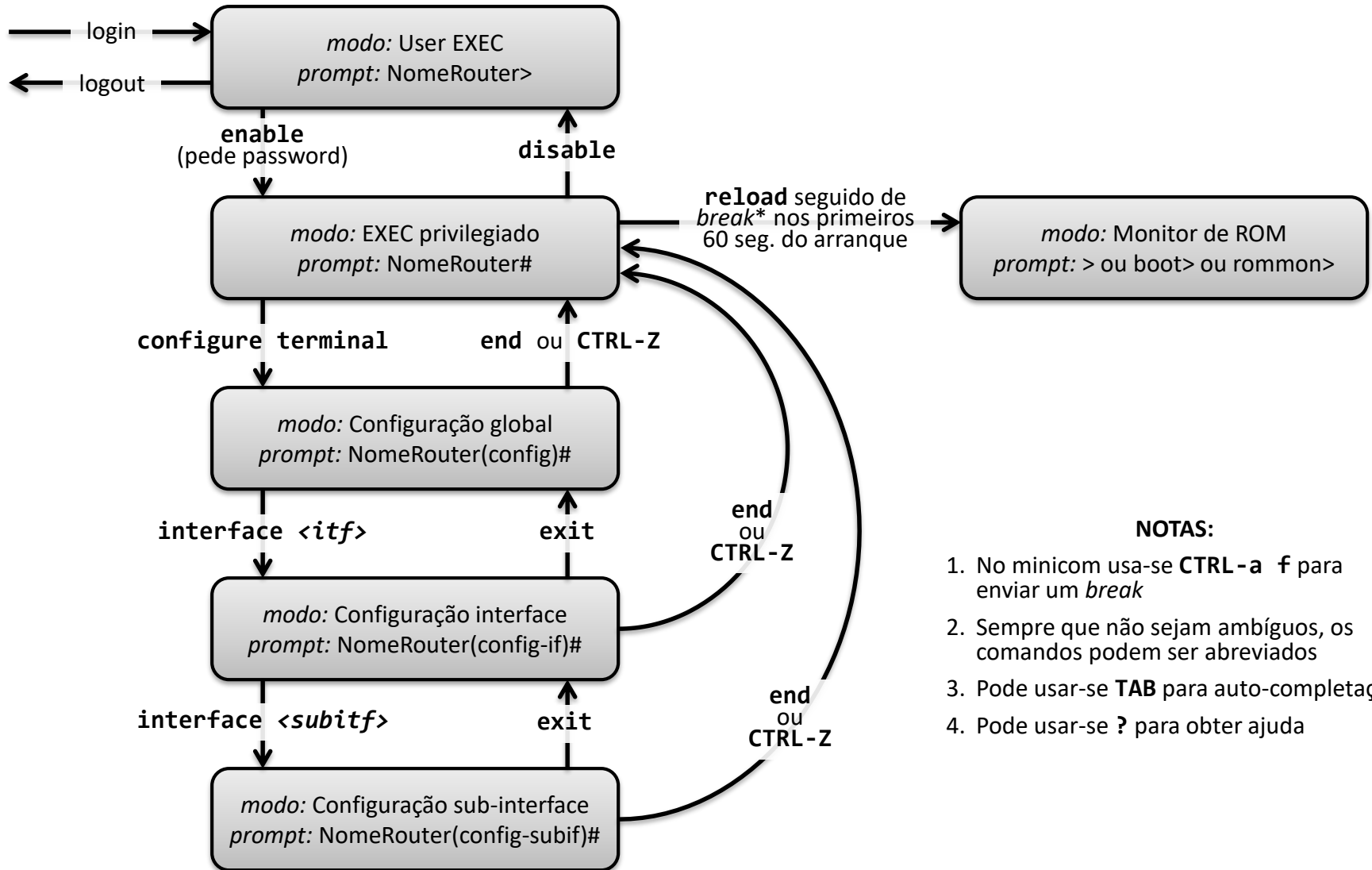

NOTAS:

1. No minicom usa-se **CTRL-a f** para enviar um *break*
2. Sempre que não sejam ambíguos, os comandos podem ser abreviados
3. Pode usar-se **TAB** para auto-completação
4. Pode usar-se **?** para obter ajuda

Cisco IOS – Configurar interface

```
R1>
R1>enable
R1#configure terminal
Enter configuration commands, one per line.  End with CNTL/Z.
R1(config)#interface FastEthernet 0/0
R1(config-if)#ip address 172.16.0.2 255.255.255.0
R1(config-if)#no shutdown
R1(config-if)#
*Feb 22 19:20:20.483: %LINK-3-UPDOWN: Interface FastEthernet0/0, changed state to up
R1(config-if)#
*Feb 22 19:20:20.483: %ENTITY_ALARM-6-INFO: CLEAR INFO Fa0/0 Physical Port Administrative
State Down
*Feb 22 19:20:21.483: %LINEPROTO-5-UPDOWN: Line protocol on Interface FastEthernet0/0,
changed state to up
R1(config-if)#end
R1#
*Feb 22 19:20:29.715: %SYS-5-CONFIG_I: Configured from console by console
R1#ping 172.16.0.1

Type escape sequence to abort.
Sending 5, 100-byte ICMP Echos to 172.16.0.1, timeout is 2 seconds:
.!!!!
Success rate is 80 percent (4/5), round-trip min/avg/max = 40/96/172 ms
R1#
```

Cisco IOS – Guardar configuração

```
R1#copy running-config startup-config  
Destination filename [startup-config]?  
Building configuration...  
[OK]  
R1#
```

Algumas dicas úteis

- O carácter '?' permite obter ajuda contextual
 - Lista de comandos
 - Completação possível
 - Parâmetros seguintes de um comando
- O carácter Tab faz auto-completação
- É possível abreviar comandos sempre que não haja ambiguidade
 - E.g., `copy running-config startup-config` pode ser abreviado para `copy run st`
- Para desfazer o que um comando faz, usar o prefixo "no"
 - E.g., `no ip route 10.0.0.0/24`
- Alguns comandos também suportam o prefixo "default" para usar um valor-padrão
 - E.g., `default clock rate`

*And now for something
completely different...*

Pilha protocolar

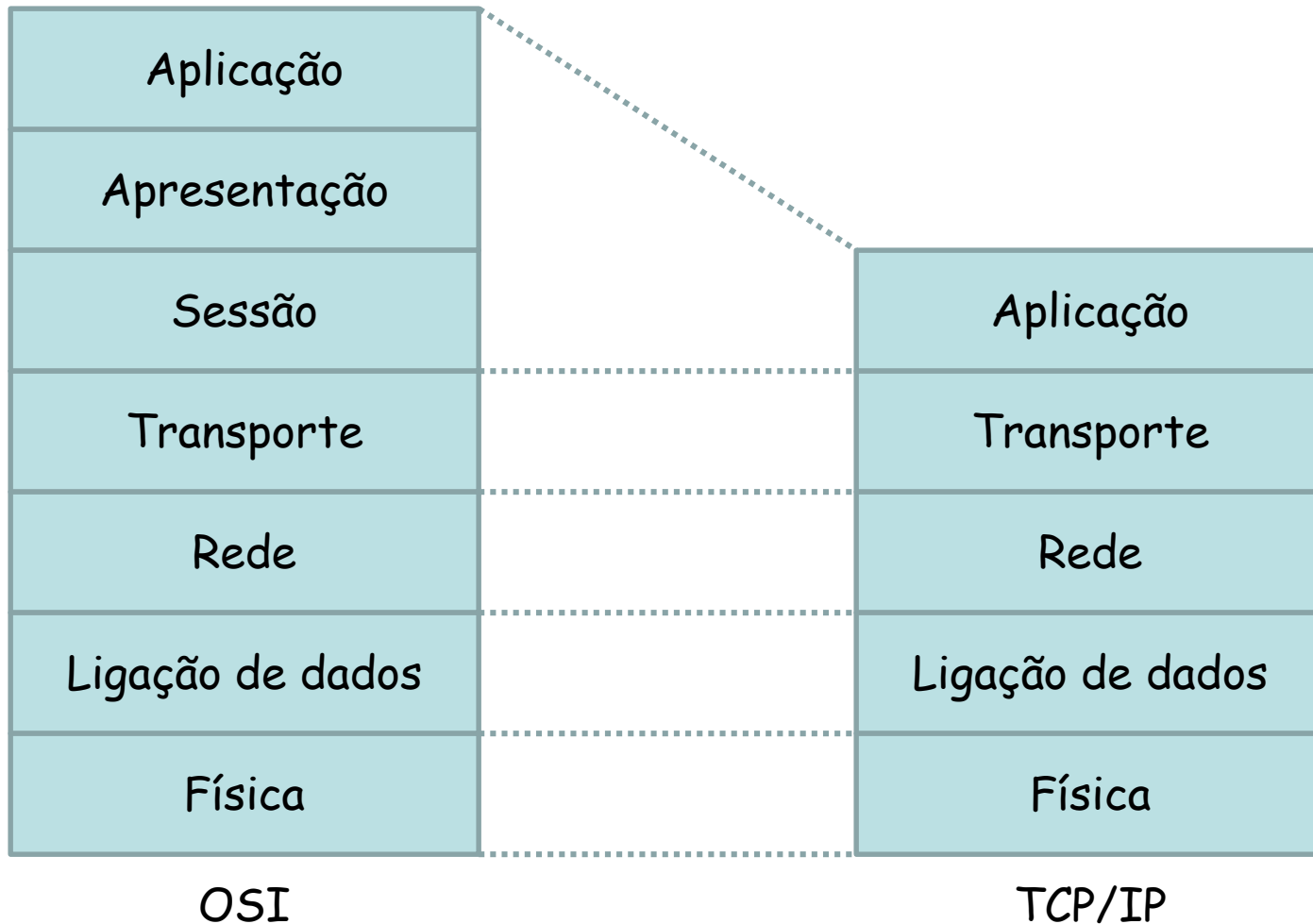

Dispositivos numa rede

- *Router*
 - Opera na camada de rede
 - Trabalha com endereços IP
- *Comutador (switch), bridge*
 - Opera na camada de ligação de dados
 - Faz filtragem de tramas com base em endereços MAC
- *Concentrador (hub) — em desuso*
 - Opera na camada física
 - Repetidor estúpido (não faz filtragem)

Repetidor

- Camada Física
- Interliga dois segmentos de rede
 - Amplifica o sinal para alcançar maiores distâncias
 - Pode fazer regeneração de sinal digital

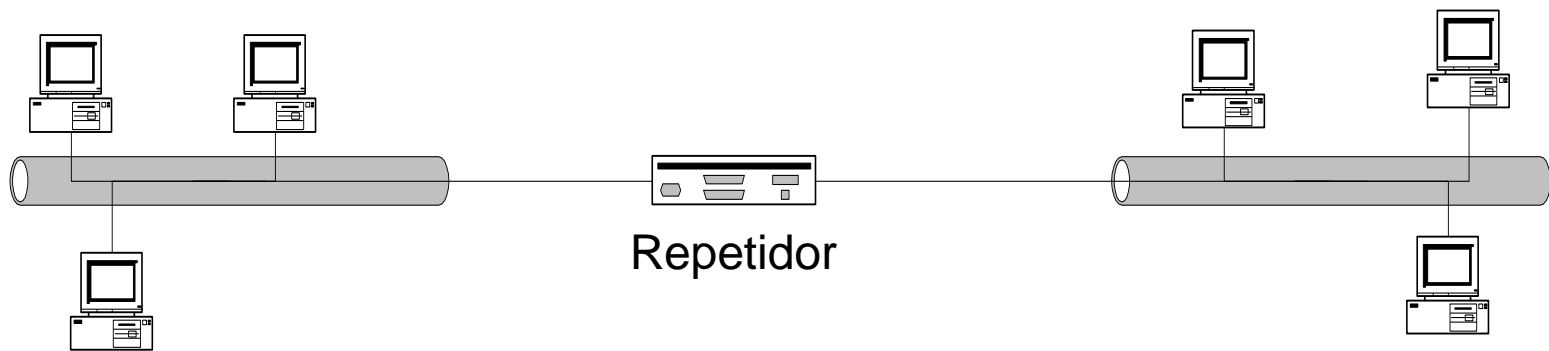

Concentrador (hub)

- Camada de Física
- Repetidor com múltiplas portas
 - Sinal recebido numa porta repetido para todas as outras
 - Todas com o mesmo *bit-rate*
 - Ligações *half-duplex*
 - Um único domínio de colisão
 - Topologia física em estrela
 - Topologia lógica em barramento
 - Podem interligar-se (sem ciclos; máx. 4 atravessados)
- Alguns são *dual-speed*
 - Dois segmentos com taxas de transmissão diferentes interligados por uma *bridge*
- Em desuso

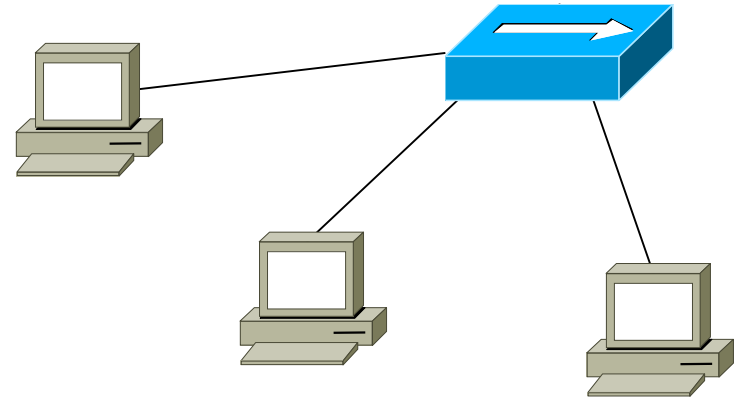

Comutador (switch)

- Camada de Ligação de Dados
- Topologia lógica em estrela
 - Um domínio de colisão por porta física
- Possível ter ligações *full-duplex*
 - Sem colisões
- *Store-and-forward* ou *cut-through*
- Filtra tramas com base nos endereços MAC
 - Reenvia só para a porta onde está o MAC de destino
 - Auto-aprendizagem de associações MAC ↔ porta física
- Podem interligar-se vários
 - Uso de STP (Spanning Tree Protocol) para evitar ciclos
- Alguns podem dividir as portas em múltiplos domínios de difusão
 - VLAN (Virtual LAN)

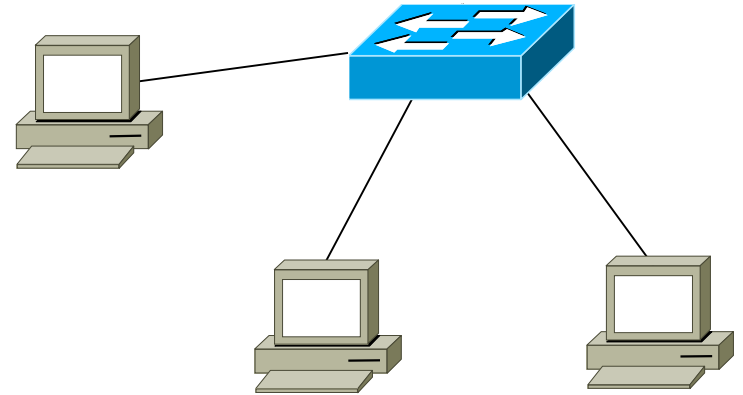

Bridge

- Camada de Ligação de Dados
- Interliga 2 (normalmente) ou mais segmentos de rede
 - Segmentos podem ser de *bit-rate* ou tecnologia diferente
- Faz filtragem por endereço *MAC*
 - Semelhante a comutador
- Uso de *STP* para evitar ciclos

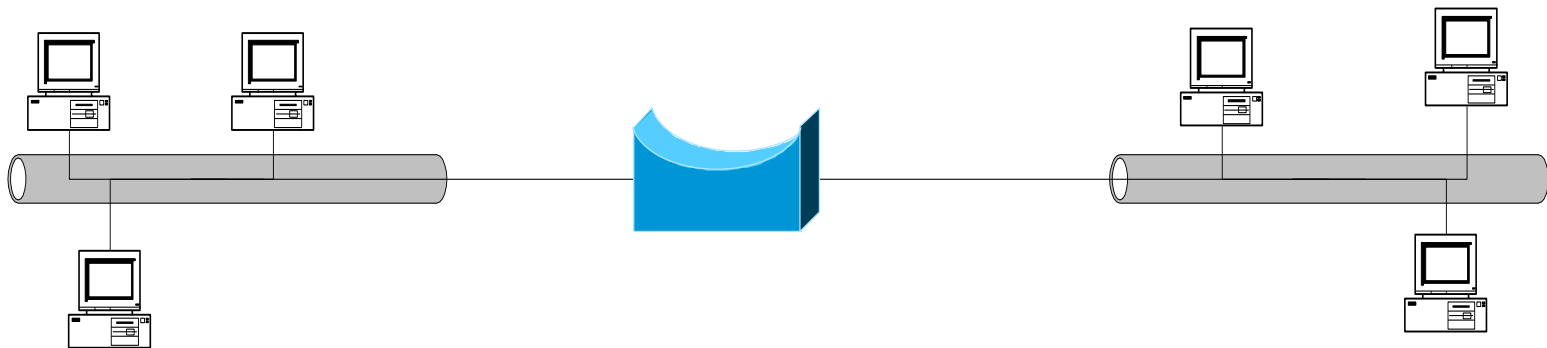

Router

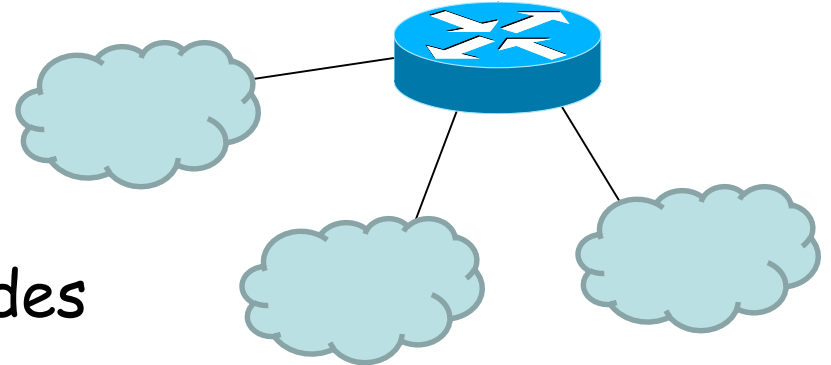

- Camada de Rede
- Interliga diferentes sub-redes
 - Múltiplos domínios de difusão
- Reenviam pacotes usando tabela de encaminhamento
 - Preenchida por protocolos de encaminhamento e/ou rotas estáticas configuradas manualmente
 - Cada router determina de forma independente o próximo salto para cada pacote (datagramas / sem conexões)
- Podem interligar-se em topologias arbitrárias

Layer 3 switch, multilayer switch

- Alguns comutadores suportam funções de camadas acima da de ligação de dados (camada 2)
- Um *Layer 3 switch* é um híbrido entre *switch* e *router*
 - Pode fazer reenvio de pacotes entre diferentes portas físicas ou VLAN sem necessidade de um *router* externo
 - Alguns suportam protocolos de encaminhamento, para além de rotas estáticas
- Alguns *multilayer switches* podem ainda suportar funções de camadas superiores à 3
 - E.g., separação por tipo de tráfego (porta TCP/UDP)
- Principais diferenças entre um *Layer 3 switch* e um *router*:
 - Um *L3 switch* só tem portas *ethernet* (normalmente muitas); um *router* pode ter outros tipos de portas (portas WAN)
 - Um *L3 switch* faz reenvio de pacotes usando um *ASIC* (*hardware* dedicado); um *router* pode fazer em *software* a correr no CPU principal

Cabeçalho IP

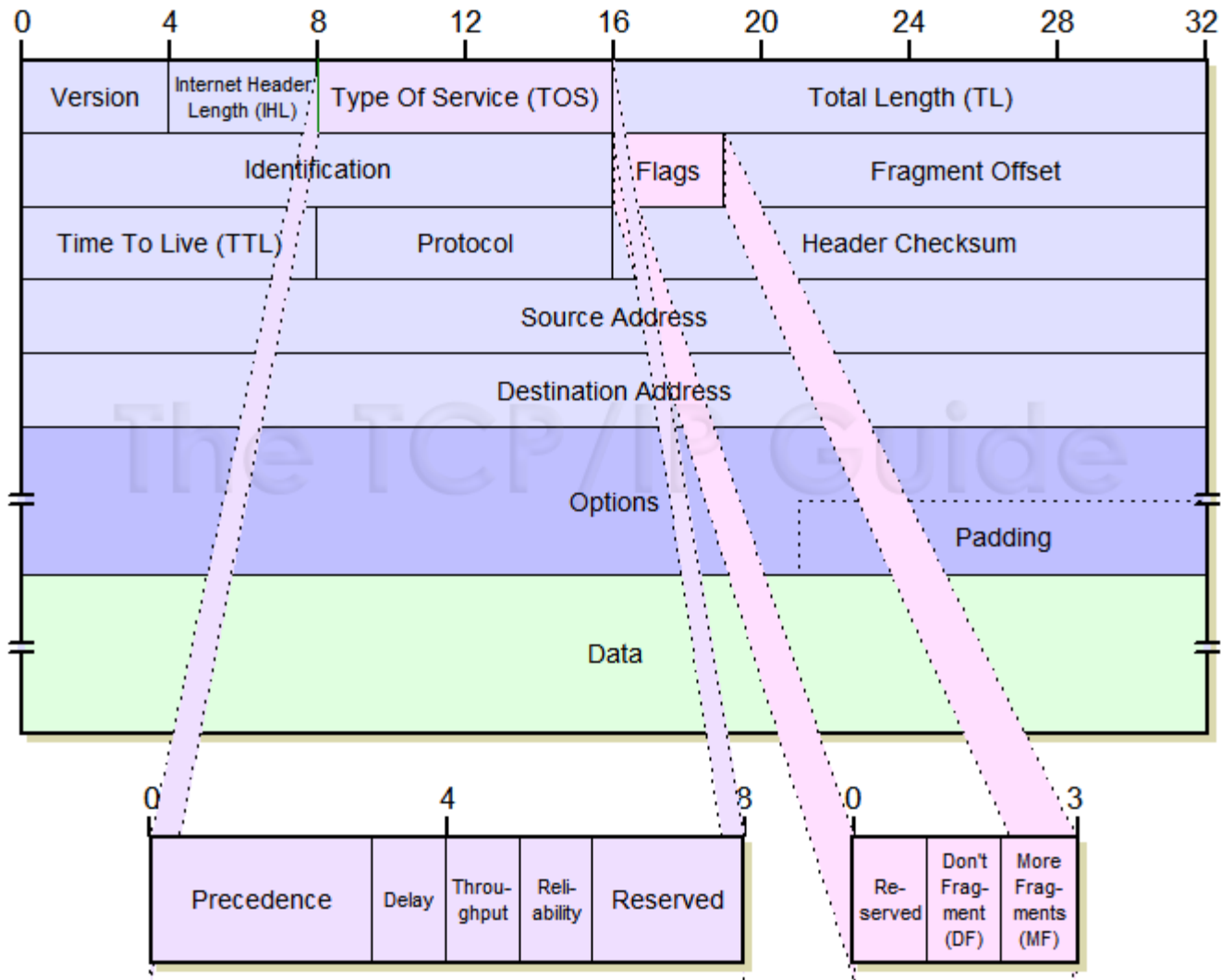

(Re)envio de pacotes

- Baseado na tabela de encaminhamento
 - Encaixe de prefixo mais longo
 - Próximo salto é
 - a gateway, se diferente de 0.0.0.0
 - o IP de destino, se directamente ligado (gw=0.0.0.0)
 - Rota default: dest=0.0.0.0, mask=0.0.0.0
 - Prefixo mais curto possível (/0), usada apenas se não encaixar noutra

Destination	Gateway	Genmask	Flags	Metric	Ref	Use	Iface
192.168.5.20	192.168.10.7	255.255.255.255	UGH	1	0	180	eth1
192.168.1.0	192.168.10.5	255.255.255.128	UG	1	0	243	eth1
192.168.10.0	0.0.0.0	255.255.255.0	U	0	0	63311	eth1
192.168.0.0	192.168.10.7	255.255.254.0	UG	1	0	2132	eth1
192.168.18.0	0.0.0.0	255.255.254.0	U	0	0	753430	eth0
192.168.64.0	192.168.10.5	255.255.192.0	UG	1	0	47543	eth1
10.0.0.0	0.0.0.0	255.0.0.0	U	0	0	3123	ppp0
127.0.0.0	0.0.0.0	255.0.0.0	U	0	0	564	lo
0.0.0.0	192.168.10.20	0.0.0.0	UG	1	0	183436	eth1

NOTA: Cisco IOS permite gateways indirectas, mas Linux não.

Encaixe de prefixo mais longo

Conceptualmente*

- Para cada entrada na tabela de encaminhamento
 - Fazer um AND bit a bit do endereço IP de destino do pacote com a máscara de rede; no resultado
 - os bits que estão a 1 na máscara ficam iguais aos correspondentes do endereço IP de destino do pacote
 - os bits que estão a 0 na máscara ficam a 0
 - Comparar o resultado com o prefixo
 - Se forem iguais, encaixam → adicionar à lista de encaixes
- Entre todas as entradas que encaixam, seleccionar a que tem maior comprimento de prefixo
 - Máscara com mais bits a 1

*Na prática são usados algoritmos mais eficientes

Encaixe de prefixo mais longo

Destination	Gateway	Genmask	Flags	Metric	Ref	Use	Iface
192.168.5.20	192.168.10.7	255.255.255.255	UGH	1	0	180	eth1
192.168.1.0	192.168.10.5	255.255.255.128	UG	1	0	243	eth1
192.168.10.0	0.0.0.0	255.255.255.0	U	0	0	63311	eth1
192.168.0.0	192.168.10.7	255.255.254.0	UG	1	0	2132	eth1
192.168.18.0	0.0.0.0	255.255.254.0	U	0	0	753430	eth0
192.168.64.0	192.168.10.5	255.255.192.0	UG	1	0	47543	eth1
10.0.0.0	0.0.0.0	255.0.0.0	U	0	0	3123	ppp0
127.0.0.0	0.0.0.0	255.0.0.0	U	0	0	564	lo
0.0.0.0	192.168.10.20	0.0.0.0	UG	1	0	183436	eth1

- Exemplo: encontrar próximo salto para pacote destinado a 192.168.1.234

Endereço de destino:

Decimal: 192.168.1.234

Binário: 11000000.10101000.00000001.11101010

Encaixe de prefixo mais longo

Destination	Gateway	Genmask	Flags	Metric	Ref	Use	Iface
192.168.5.20	192.168.10.7	255.255.255.255	UGH	1	0	180	eth1
192.168.1.0	192.168.10.5	255.255.255.128	UG	1	0	243	eth1
192.168.10.0	0.0.0.0	255.255.255.0	U	0	0	63311	eth1
192.168.0.0	192.168.10.7	255.255.254.0	UG	1	0	2132	eth1
192.168.18.0	0.0.0.0	255.255.254.0	U	0	0	753430	eth0
192.168.64.0	192.168.10.5	255.255.192.0	UG	1	0	47543	eth1
10.0.0.0	0.0.0.0	255.0.0.0	U	0	0	3123	ppp0
127.0.0.0	0.0.0.0	255.0.0.0	U	0	0	564	lo
0.0.0.0	192.168.10.20	0.0.0.0	UG	1	0	183436	eth1

Prefixo: Decimal: 192.168.5.20

Binário: 11000000.10101000.00000101.00010100

Máscara: Decimal: 255.255.255.255

Binário: 11111111.11111111.11111111.11111111

Encaixe de prefixo mais longo

Destination	Gateway	Genmask	Flags	Metric	Ref	Use	Iface
192.168.5.20	192.168.10.7	255.255.255.255	UGH	1	0	180	eth1
192.168.1.0	192.168.10.5	255.255.255.128	UG	1	0	243	eth1
192.168.10.0	0.0.0.0	255.255.255.0	U	0	0	63311	eth1
192.168.0.0	192.168.10.7	255.255.254.0	UG	1	0	2132	eth1
192.168.18.0	0.0.0.0	255.255.254.0	U	0	0	753430	eth0
192.168.64.0	192.168.10.5	255.255.192.0	UG	1	0	47543	eth1
10.0.0.0	0.0.0.0	255.0.0.0	U	0	0	3123	ppp0
127.0.0.0	0.0.0.0	255.0.0.0	U	0	0	564	lo
0.0.0.0	192.168.10.20	0.0.0.0	UG	1	0	183436	eth1

	11000000.10101000.00000001.11101010	192.168. 1.234
AND	11111111.11111111.11111111.11111111	255.255.255.255
<hr/>		
	11000000.10101000.00000001.11101010	192.168. 1.234

192.168.1.234 \neq 192.168.5.20 \rightarrow Não encaixa

Encaixe de prefixo mais longo

Destination	Gateway	Genmask	Flags	Metric	Ref	Use	Iface
192.168.5.20	192.168.10.7	255.255.255.255	UGH	1	0	180	eth1
192.168.1.0	192.168.10.5	255.255.255.128	UG	1	0	243	eth1
192.168.10.0	0.0.0.0	255.255.255.0	U	0	0	63311	eth1
192.168.0.0	192.168.10.7	255.255.254.0	UG	1	0	2132	eth1
192.168.18.0	0.0.0.0	255.255.254.0	U	0	0	753430	eth0
192.168.64.0	192.168.10.5	255.255.192.0	UG	1	0	47543	eth1
10.0.0.0	0.0.0.0	255.0.0.0	U	0	0	3123	ppp0
127.0.0.0	0.0.0.0	255.0.0.0	U	0	0	564	lo
0.0.0.0	192.168.10.20	0.0.0.0	UG	1	0	183436	eth1

	11000000.10101000.00000001.11101010	192.168. 1.234
AND	11111111.11111111.11111111.10000000	255.255.255.128
<hr/>		
	11000000.10101000.00000001.10000000	192.168. 1.128

192.168.1.128 \neq 192.168.1.0 \rightarrow Não encaixa

Encaixe de prefixo mais longo

Destination	Gateway	Genmask	Flags	Metric	Ref	Use	Iface
192.168.5.20	192.168.10.7	255.255.255.255	UGH	1	0	180	eth1
192.168.1.0	192.168.10.5	255.255.255.128	UG	1	0	243	eth1
192.168.10.0	0.0.0.0	255.255.255.0	U	0	0	63311	eth1
192.168.0.0	192.168.10.7	255.255.254.0	UG	1	0	2132	eth1
192.168.18.0	0.0.0.0	255.255.254.0	U	0	0	753430	eth0
192.168.64.0	192.168.10.5	255.255.192.0	UG	1	0	47543	eth1
10.0.0.0	0.0.0.0	255.0.0.0	U	0	0	3123	ppp0
127.0.0.0	0.0.0.0	255.0.0.0	U	0	0	564	lo
0.0.0.0	192.168.10.20	0.0.0.0	UG	1	0	183436	eth1

	11000000.10101000.00000001.11101010	192.168.	1.234
AND	11111111.11111111.11111111.00000000	255.255.255.	0
<hr/>			
	11000000.10101000.00000001.00000000	192.168.	1. 0

192.168.1.0 ≠ 192.168.10.0 → Não encaixa

Encaixe de prefixo mais longo

Destination	Gateway	Genmask	Flags	Metric	Ref	Use	Iface
192.168.5.20	192.168.10.7	255.255.255.255	UGH	1	0	180	eth1
192.168.1.0	192.168.10.5	255.255.255.128	UG	1	0	243	eth1
192.168.10.0	0.0.0.0	255.255.255.0	U	0	0	63311	eth1
192.168.0.0	192.168.10.7	255.255.254.0	UG	1	0	2132	eth1
192.168.18.0	0.0.0.0	255.255.254.0	U	0	0	753430	eth0
192.168.64.0	192.168.10.5	255.255.192.0	UG	1	0	47543	eth1
10.0.0.0	0.0.0.0	255.0.0.0	U	0	0	3123	ppp0
127.0.0.0	0.0.0.0	255.0.0.0	U	0	0	564	lo
0.0.0.0	192.168.10.20	0.0.0.0	UG	1	0	183436	eth1

	11000000.10101000.00000001.11101010	192.168.	1.234
AND	11111111.11111111.11111110.00000000	255.255.254.	0
<hr/>			
	11000000.10101000.00000000.00000000	192.168.	0. 0

192.168.0.0 = 192.168.0.0 → Encaixa

Como as entradas estão ordenadas por comprimento de prefixo decrescente, o primeiro encaixe é o de prefixo mais longo

Encaixe de prefixo mais longo

Destination	Gateway	Genmask	Flags	Metric	Ref	Use	Iface
192.168.5.20	192.168.10.7	255.255.255.255	UGH	1	0	180	eth1
192.168.1.0	192.168.10.5	255.255.255.128	UG	1	0	243	eth1
192.168.10.0	0.0.0.0	255.255.255.0	U	0	0	63311	eth1
192.168.0.0	192.168.10.7	255.255.254.0	UG	1	0	2132	eth1
192.168.18.0	0.0.0.0	255.255.254.0	U	0	0	753430	eth0
192.168.64.0	192.168.10.5	255.255.192.0	UG	1	0	47543	eth1
10.0.0.0	0.0.0.0	255.0.0.0	U	0	0	3123	ppp0
127.0.0.0	0.0.0.0	255.0.0.0	U	0	0	564	lo
0.0.0.0	192.168.10.20	0.0.0.0	UG	1	0	183436	eth1

- O próximo salto para um pacote destinado a 192.168.1.234 é o 192.168.10.7 (coluna "gateway")
- Se a coluna "gateway" contivesse 0.0.0.0, significaria uma ligação directa à rede de destino
 - Nesse caso, o próximo salto seria o próprio endereço de destino, 192.168.1.234

Address Resolution Protocol (ARP)

- Dois tipos de ligações a nível lógico
 - Ponto-a-ponto
 - Interligam exactamente duas interfaces
 - Acesso múltiplo
 - Permitem interligar mais de duas interfaces sem intermediários na camada de rede
- Tabela de encaminhamento dá endereço IP do próximo salto
- Interfaces de acesso múltiplo têm endereço MAC
 - Necessário traduzir IP para MAC para enviar tramas para o nó correcto → função do ARP
 - Traduções guardadas na tabela (cache) de ARP, associadas a um prazo de validade

Address Resolution Protocol (ARP)

- Quando a tradução de um endereço IP não está na cache de ARP é necessário "resolver" esse endereço
 - Trama enviada para o endereço MAC de difusão:
"Quem tem o endereço IP X.Y.Z.W?"
 - Interface onde é enviada indicada pela tabela de encaminhamento
 - Todos os nós recebem e processam a trama, mas apenas o que tem o endereço IP X.Y.Z.W responde:
"Estou aqui, e o meu endereço MAC é o A:B:C:D:E:F"
 - Informação é adicionada à cache de ARP
 - Se não houver resposta no espaço de 1 segundo, volta a tentar
 - Se à terceira tentativa não receber resposta, desiste e envia ICMP Host Unreachable (!H) ao IP de origem do pacote

Address Resolution Protocol (ARP)

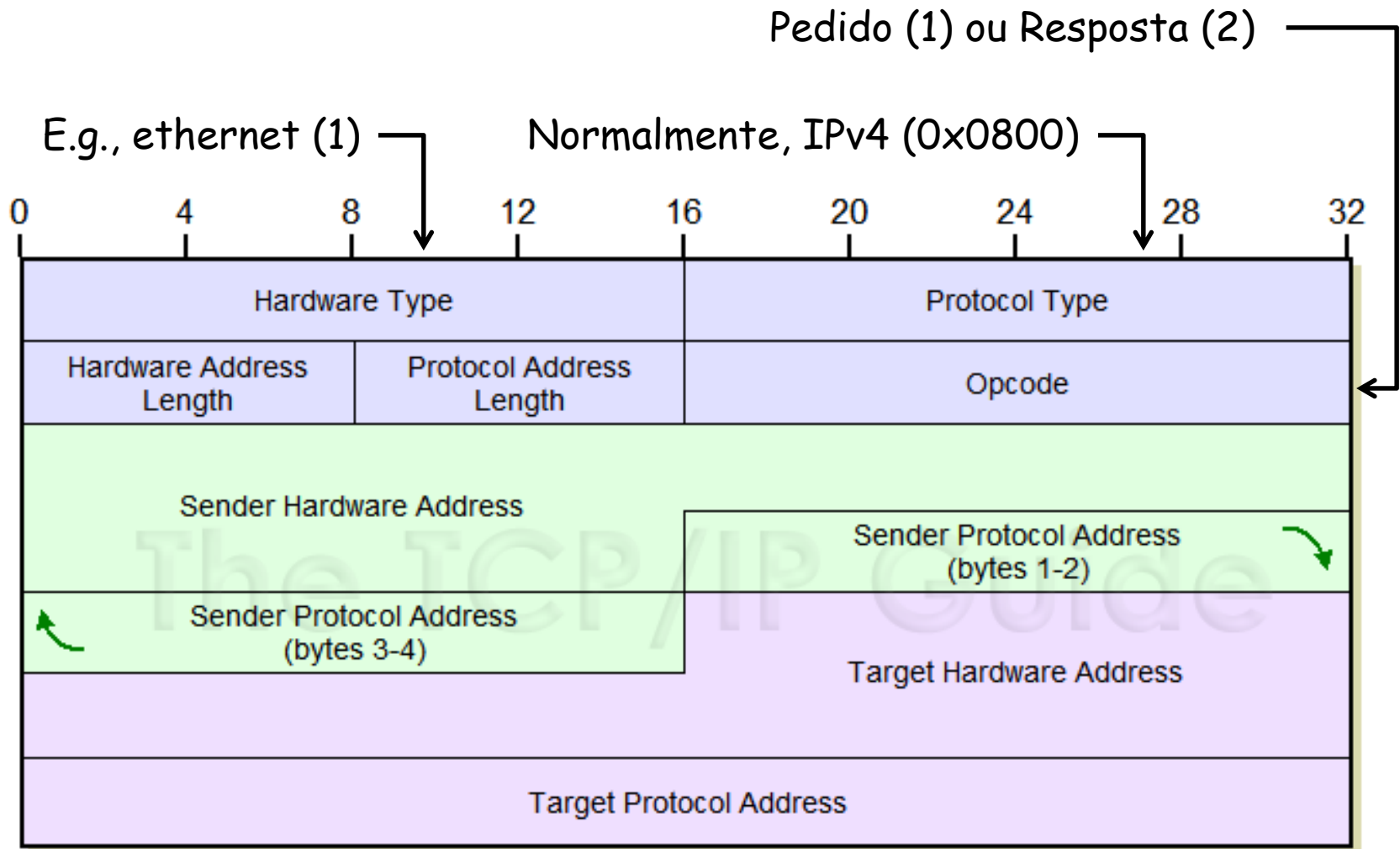

Address Resolution Protocol (ARP)

- Resolução bem sucedida:

No.	Time	Source	Destination	Protoc	Lengt	Info
1	0.000000000	52:54:00:17:8c:8d	ff:ff:ff:ff:ff:ff	ARP	42	Who has 192.168.122.164? Tell 192.168.122.171
2	0.000362000	52:54:00:60:41:3e	52:54:00:17:8c:8d	ARP	42	192.168.122.164 is at 52:54:00:60:41:3e
3	0.000371000	192.168.122.171	192.168.122.164	ICMP	98	Echo (ping) request id=0x04bf, seq=1/256, ttl=64
4	0.000769000	192.168.122.164	192.168.122.171	ICMP	98	Echo (ping) reply id=0x04bf, seq=1/256, ttl=64

.....

⊕ Frame 1: 42 bytes on wire (336 bits), 42 bytes captured (336 bits) on interface 0

⊕ Ethernet II, Src: 52:54:00:17:8c:8d (52:54:00:17:8c:8d), Dst: ff:ff:ff:ff:ff:ff (ff:ff:ff:ff:ff:ff)

⊖ Address Resolution Protocol (request)

- Hardware type: Ethernet (1)
- Protocol type: IP (0x0800)
- Hardware size: 6
- Protocol size: 4
- Opcode: request (1)
- Sender MAC address: 52:54:00:17:8c:8d (52:54:00:17:8c:8d)
- Sender IP address: 192.168.122.171 (192.168.122.171)
- Target MAC address: 00:00:00:00:00:00 (00:00:00:00:00:00)
- Target IP address: 192.168.122.164 (192.168.122.164)

- Resolução falhada:

No.	Time	Source	Destination	Protoc	Lengt	Info
1	0.000000000	52:54:00:17:8c:8d	ff:ff:ff:ff:ff:ff	ARP	42	Who has 192.168.122.10? Tell 192.168.122.171
2	1.001808000	52:54:00:17:8c:8d	ff:ff:ff:ff:ff:ff	ARP	42	Who has 192.168.122.10? Tell 192.168.122.171
3	2.003796000	52:54:00:17:8c:8d	ff:ff:ff:ff:ff:ff	ARP	42	Who has 192.168.122.10? Tell 192.168.122.171
4	3.005808000	192.168.122.171	192.168.122.171	ICMP	126	Destination unreachable (Host unreachable)

ARP Gratuito

- Pedido ARP em que o *Sender Protocol Address* e o *Target Protocol Address* são o endereço IP de quem envia
- Endereço MAC de destino ff:ff:ff:ff:ff:ff (broadcast)
- Utilidade:
 - Actualizar tabelas de ARP de vizinhos quando se activa uma interface, ou se mudar o endereço MAC para um dado IP
 - E.g., substituição de placa de rede por avaria
 - Actualizar a tabela de comutação ao mudar de uma porta (física) do computador para outra

Detecção de endereços duplicados (DAD)

- Pedido ARP em que
 - O *Sender Protocol Address* é 0.0.0.0
 - O *Target Protocol Address* é o endereço IP que se pretende usar
- Se houver resposta é porque esse IP já está atribuído a outra máquina

Proxy ARP

- Máquina responde a pedido de ARP sobre um endereço IP que não lhe pertence
- Utilidade
 - *Subnetting* transparente
 - Isolar máquinas potencialmente perigosas fazendo parecer que estão na mesma sub-rede

Neste exemplo de subnetting transparente, os terminais acham que estão na mesma sub-rede (10.0.0.0/8), mas estão em sub-redes diferentes (10.1.0.0/16 e 10.0.0.0/16). Para conseguirem comunicar, o Router tem que fazer Proxy ARP: se o 10.0.0.10 perguntar quem tem o endereço 10.1.0.14, o *router* responde com o seu próprio endereço MAC.

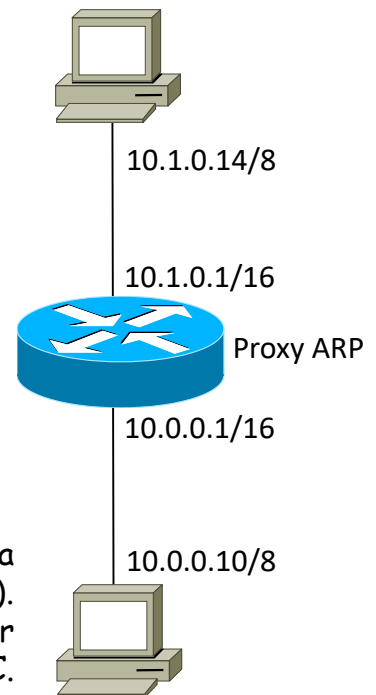

Internet Control Message Protocol (ICMP)

Alguns exemplos:

	<u>Tipo</u>	<u>Cód.</u>	<u>Descrição</u>
• Protocolo associado ao IP para			
- Relatar erros	0	0	echo reply (ping)
- Controlo	3	0	dest. network unreachable
- Diagnóstico	3	1	dest host unreachable
• Mensagens transportadas directamente sobre IP	3	2	dest protocol unreachable
	3	3	dest port unreachable
	3	6	dest network unknown
• Mensagens contêm	3	7	dest host unknown
- Tipo	4	0	source quench (not used)
- Código	5	0	redirect for network
	5	1	redirect for host
- Primeiros 8 bytes do pacote que despoletou o seu envio	8	0	echo request (ping)
	9	0	route advertisement
	10	0	router discovery
	11	0	TTL exceeded
	12	0	bad IP header

Routers vs terminais

- Terminais são sempre origem e/ou destino de pacotes
 - Descartam pacotes recebidos que não se destinam a nenhuma das suas interfaces
- Routers são intermediários
 - Reenviam pacotes recebidos cujo destino não seja o endereço de uma das interfaces locais
- Configurar PC Linux como router
 - Temporário (perde-se ao reiniciar a máquina)
`sysctl -w net.ipv4.ip_forward=1`
 - Persistente após reiniciar a máquina
Acrescentar `net.ipv4.ip_forward=1` a `/etc/sysctl.conf`
(ou a ficheiro em `/etc/sysctl.d/`)

netstat

- Obter informação sobre
 - Sockets
 - Interfaces de rede
 - Tabela de encaminhamento
 - Etc.

netstat — interfaces

```
$ netstat -i
```

```
Kernel Interface table
```

Iface	MTU	RX-OK	RX-ERR	RX-DRP	RX-OVR	TX-OK	TX-ERR	TX-DRP	TX-OVR	Flg
lo	65536	8	0	0	0	8	0	0	0	LRU
eth0	1500	997478	0	0	0	53425	0	0	0	BMRU

```
$ netstat -iea
```

```
Kernel Interface table
```

```
lo: flags=73<UP,LOOPBACK,RUNNING> mtu 65536
```

```
inet 127.0.0.1 netmask 255.0.0.0
```

```
inet6 ::1 prefixlen 128 scopeid 0x10<host>
```

```
loop txqueuelen 0 (Local Loopback)
```

```
RX packets 8 bytes 1104 (1.0 KiB)
```

```
RX errors 0 dropped 0 overruns 0 frame 0
```

```
TX packets 8 bytes 1104 (1.0 KiB)
```

```
TX errors 0 dropped 0 overruns 0 carrier 0 collisions 0
```

```
eth0: flags=4163<UP,BROADCAST,RUNNING,MULTICAST> mtu 1500
```

```
inet 192.168.50.51 netmask 255.255.255.0 broadcast 192.168.50.255
```

```
inet6 fe80::f66d:4ff:fed8:759b prefixlen 64 scopeid 0x20<link>
```

```
ether f4:6d:04:d8:75:9b txqueuelen 1000 (Ethernet)
```

```
RX packets 997510 bytes 364988550 (348.0 MiB)
```

```
RX errors 0 dropped 0 overruns 0 frame 0
```

```
TX packets 53436 bytes 4133903 (3.9 MiB)
```

```
TX errors 0 dropped 0 overruns 0 carrier 0 collisions 0
```

netstat — tabela de encaminhamento

```
$ netstat -rn
Kernel IP routing table
Destination      Gateway          Genmask         Flags         MSS Window  irtt Iface
0.0.0.0          192.168.50.1   0.0.0.0        UG            0  0        0 p5p1
192.168.50.0    0.0.0.0        255.255.255.0  U            0  0        0 p5p1
```

Opção -n → não traduzir endereços IP para nomes DNS → aconselhável

netstat — sockets

```
$ netstat -uln
```

```
Active Internet connections (only servers)
```

Proto	Recv-Q	Send-Q	Local Address	Foreign Address	State
udp	0	0	0.0.0.0:67	0.0.0.0:*	
udp	0	0	0.0.0.0:68	0.0.0.0:*	
udp	0	0	192.168.50.51:39231	0.0.0.0:*	
udp	0	0	0.0.0.0:111	0.0.0.0:*	
udp	0	0	0.0.0.0:856	0.0.0.0:*	

```
$ netstat -tan
```

```
Active Internet connections (servers and established)
```

Proto	Recv-Q	Send-Q	Local Address	Foreign Address	State
tcp	0	0	0.0.0.0:111	0.0.0.0:*	LISTEN
tcp	0	0	0.0.0.0:22	0.0.0.0:*	LISTEN
tcp	0	0	127.0.0.1:25	0.0.0.0:*	LISTEN
tcp	0	224	192.168.50.51:22	192.168.50.75:59938	ESTABLISHED

```
# netstat -tpn
```

```
Active Internet connections (w/o servers)
```

Proto	Recv-Q	Send-Q	Local Address	Foreign Address	State
tcp	0	0	192.168.50.41:43559	10.0.0.251:80	ESTABLISHED

20176/wget

ifconfig

- Configurar e ver informação sobre interfaces de rede
 - Necessita de permissões de *root*
- Acção
 - imediata
 - efémera (perde-se num *reboot*)
- Ver informação sobre as interfaces
 - Só as activas: `ifconfig` (equivalente a `netstat -ie`)
 - Todas: `ifconfig -a` (equivalente a `netstat -iea`)

ifconfig

- **Activar interface eth0:** `ifconfig eth0 up`
 - Não altera a configuração (endereço IP, máscara, etc.)
- **Desactivar interface eth0:** `ifconfig eth0 down`
 - Idem
- **Configurar interface:**
`ifconfig eth0 192.168.1.234 netmask 255.255.255.0 up`

route

- Listar e manipular tabela de encaminhamento
 - Necessita de permissões de *root*
- Acção
 - imediata
 - efémera (perde-se num *reboot*)
- Ver tabela: `route` (equivalente a `netstat -r`)
- Adicionar rota:
`route add -net 172.16.1.0 netmask 255.255.255.0 gw 192.168.1.1`
- Remover rota:
`route del -net 172.16.1.0 netmask 255.255.255.0 gw 192.168.1.1`

arp

- Listar cache de ARP

```
$ arp -n
```

Address	HWtype	HWaddress	Flags	Mask	Iface
10.0.0.5		(incomplete)			eth1
192.168.50.1	ether	00:04:23:ce:b8:df	C		eth0
192.168.50.99	ether	00:23:18:c1:d0:95	C		eth0

- Permite filtragem por endereço...

```
$ arp -n 192.168.50.1
```

Address	HWtype	HWaddress	Flags	Mask	Iface
192.168.50.1	ether	00:04:23:ce:b8:df	C		eth0

- ... ou por interface

```
$ arp -n -i eth0
```

Address	HWtype	HWaddress	Flags	Mask	Iface
192.168.50.1	ether	00:04:23:ce:b8:df	C		eth0
192.168.50.99	ether	00:23:18:c1:d0:95	C		eth0

arp

- Apagar uma entrada

```
# arp -d 192.168.50.1
```

- Criar manualmente uma entrada

```
# arp -s 192.168.50.1 00:04:23:ce:b8:df temp
```

- Proxy ARP — flag “publish” activa

- No Linux só funciona se se cumprirem três requisitos
 - Reenvio de pacotes estiver activo
 - Existir uma rota para o destino
 - Essa rota ser através duma interface diferente

```
# arp -i eth0 -Ds 192.168.60.1 eth0 pub
```

arping

- Envio de mensagens ARP controlado pelo utilizador

- ARP Gratuito:

```
# arping -c 1 -I eth0 -U 192.168.122.10
ARPING 192.168.122.10 from 192.168.122.10 eth0
Sent 1 probes (1 broadcast(s))
Received 0 response(s)
```

- Detecção de endereço duplicado:

```
# arping -c 3 -I eth0 -D 192.168.122.10
ARPING 192.168.122.10 from 0.0.0.0 eth0
Sent 3 probes (3 broadcast(s))
Received 0 response(s)
```

iproute2 (comandos ip e ss)

- Comando ip é "canivete suíço" da configuração de rede
 - Substitui a maior parte dos comandos tradicionais de configuração de rede
 - Possibilita configurações anteriormente inexistentes
- Comando ss para obter informação sobre sockets
- Ferramentas exclusivas do Linux...
 - Sintaxe e formatos de saída próprios

iproute2 (comandos ip e ss)

Alguns comandos tradicionais e equivalentes iproute2:

<code>arp</code>	<code>ip neigh</code>
<code>ifconfig</code>	<code>ip link / ip addr</code>
<code>ifconfig eth0 up</code>	<code>ip link set eth0 up</code>
<code>netstat</code>	<code>ss</code>
<code>netstat -i</code>	<code>ip -s link</code>
<code>netstat -r</code>	<code>ip route</code>
<code>route add</code>	<code>ip route add</code>
<code>route del</code>	<code>ip route del</code>

Ajuda: `ip <obj> help` ou `man ip-<obj>`

Exemplos: `ip link help`
`man ip-route`

ipcalc

- Simplifica o cálculo com endereços e máscaras
- Exemplo:

```
ipcalc -mnb 192.168.27.175/25
```

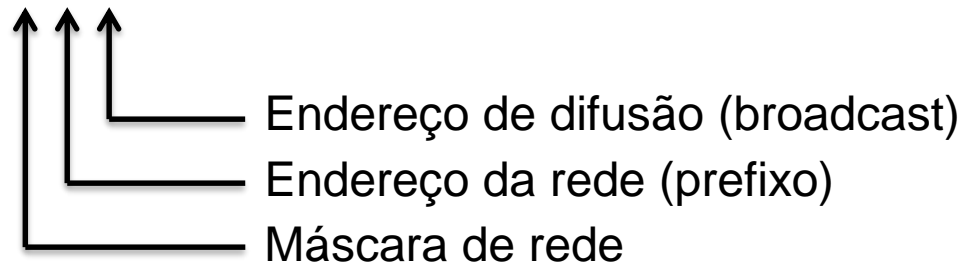

```
NETMASK=255.255.255.192  
BROADCAST=192.168.27.191  
NETWORK=192.168.27.128
```

- Opção `--class-prefix` para usar o comprimento de prefixo da rede *classful*

Ficheiros de configuração

- Os comandos anteriormente descritos têm acção imediata e efémera (perdem-se num *reboot*)
- Configurações permanentes fazem-se através de ficheiros de configuração
 - Ficheiros em `/etc/sysconfig/network-scripts`
 - Com editor de texto ou ferramentas GUI
- Alterações aos ficheiros de configuração não são imediatas
 - É preciso correr *scripts* que as activem: `ifup` e `ifdown`
 - Exemplo: `ifup eth0`

/etc/sysconfig/network-scripts/ifcfg-itf

- Configuração específica para a interface *itf*
 - Parâmetro `DEVICE` tem que bater certo com o nome da interface
 - Em alternativa, pode usar-se `HWADDR` com o endereço `MAC`
- Exemplo (`ifcfg-eth0`):

```
DEVICE=eth0
ONBOOT=yes
USERCTL=no
BOOTPROTO=static          # Alternativas: dhcp; none
IPADDR=208.164.186.1      # Só se BOOTPROTO=static
NETMASK=255.255.255.0     # Só se BOOTPROTO=static
NETWORK=208.164.186.0     # Redundante
BROADCAST=208.164.186.255 # Redundante
GATEWAY=192.168.56.1      # Para a rota-padrão (default)
```

NOTA: A `GATEWAY` também pode configurar-se no ficheiro `/etc/sysconfig/network`, mas é preferível fazê-lo no ficheiro de configuração da interface de saída

/etc/sysconfig/network-scripts/route-*itf*

- Rotas estáticas através da interface *itf*
- Linhas no formato usado pelo comando `ip route`
- Exemplo (route-eth0):

```
11.10.0.0/16 via 192.170.30.45  
172.20.2.0/24 via 192.170.31.8
```

/etc/resolv.conf

- Configuração dos servidores de DNS e dos domínios a pesquisar para nomes curtos
- Exemplo:

```
search example.com local.lan  
nameserver 172.16.1.254  
nameserver 172.16.2.254
```

- O conteúdo deste ficheiro pode ser reescrito se houver interfaces configuradas por DHCP
 - Nesse caso, é melhor usar os parâmetros DNS1 e DNS2 no ficheiro de configuração de interface

Identificar interfaces de rede

- No Linux, a maneira mais bem suportada é
 - Usar o comando `ip monitor link`
 - Ligar/desligar o cabo
 - Só funciona em interfaces activas (*up*)
 - Mas podem não estar completamente configuradas (e.g., sem endereço IP)

```
# ip monitor link
2: eth0: <NO-CARRIER,BROADCAST,MULTICAST,UP> mtu 1500 qdisc pfifo_fast
state DOWN group default
    link/ether f4:6d:04:d8:75:9b brd ff:ff:ff:ff:ff:ff
2: eth0: <BROADCAST,MULTICAST,UP,LOWER_UP> mtu 1500 qdisc pfifo_fast
state UP group default
    link/ether f4:6d:04:d8:75:9b brd ff:ff:ff:ff:ff:ff
^C
```

ping

- Permite verificar se
 - Máquina com um dado IP existe e está ligada
 - e -
 - Há comunicação bidireccional com ela
- Baseia-se em mensagens ICMP Echo Request e Reply
- Opções:
 - Broadcast: -b (necessário para endereços broadcast)
 - Flood: -f sem espera entre Echo Requests sucessivos (apenas acessível a root)
 - Sem resolução de endereços: -n
 - Configurar tamanho do pacote: -s
 - Mais: man ping

ping

- Exemplo 1: Sucesso

```
$ ping 193.137.55.13
PING 193.137.55.13 (193.137.55.13) 56(84) bytes of data.
64 bytes from 193.137.55.13: icmp_seq=1 ttl=251 time=0.975 ms
64 bytes from 193.137.55.13: icmp_seq=2 ttl=251 time=1.77 ms
64 bytes from 193.137.55.13: icmp_seq=3 ttl=251 time=1.64 ms
64 bytes from 193.137.55.13: icmp_seq=4 ttl=251 time=1.58 ms
64 bytes from 193.137.55.13: icmp_seq=5 ttl=251 time=1.63 ms
64 bytes from 193.137.55.13: icmp_seq=6 ttl=251 time=1.36 ms

--- 193.137.55.13 ping statistics ---
6 packets transmitted, 6 received, 0% packet loss, time 5004ms
rtt min/avg/max/mdev = 0.975/1.496/1.779/0.263 ms
```

ping

- Exemplo 2: Insucesso

```
$ ping 193.137.55.1  
PING 193.137.55.1 (193.137.55.1) 56(84) bytes of data.
```

(passado algum tempo de espera, CTRL-C)

```
--- 193.137.55.1 ping statistics ---  
20 packets transmitted, 0 received, 100% packet loss, time 18997ms
```

- Múltiplas causas possíveis:

- Máquina não existe / está desligada / crashou / ...
- Falha de comunicação
 - Falta rota em sentido directo ou inverso
 - Ciclo de encaminhamento
 - Cabo desligado / mal ligado / defeituoso
 - ...

traceroute

- Traçar o percurso até ao nó de destino (routers atravessados)
- Envio de segmentos UDP para nó de destino
 - Porta alta escolhida aleatoriamente, quase de certeza sem nada à escuta
 - Três pacotes com TTL=1, três pacotes com TTL=2, ...
- TTL decrementado em cada salto, chega a 0 no n-ésimo salto
 - Pacote é descartado
 - Router envia mensagem ICMP TTL Exceeded ao nó de origem
 - Endereço IP de origem da mensagem ICMP identifica esse router
 - Ao receber o ICMP TTL Exceeded, o nó de origem calcula o RTT e imprime
 - Se não receber nada, ao fim de um certo tempo imprime um asterisco *
- Critério de paragem
 - Segmento UDP chega ao nó de destino, porta não tem nenhum processo à escuta
 - Nó de destino envia ICMP Port Unreachable ao nó de origem
 - Ao receber esta mensagem, o nó de origem sabe que chegou ao fim

traceroute

- Opções:
 - Sem resolução de nomes: -n (aconselhável quando não há DNS)
 - Um segmento UDP de cada vez: -N 1 (aconselhável para análise)
 - Mais informação: man traceroute
- Exemplo 1: Rota traçada até ao destino

```
$ traceroute -n -N 1 193.137.55.9
```

```
traceroute to 193.137.55.9 (193.137.55.9), 30 hops max, 38 byte packets
```

```
1  10.0.0.1  0.269 ms  0.123 ms  0.100 ms
2  193.136.39.1  2.038 ms  1.961 ms  1.958 ms
3  193.137.26.1  0.928 ms  0.732 ms  1.116 ms
4  193.136.54.25  1.155 ms  1.839 ms  *
```

Hop	IP	1st Probe	2nd Probe	3rd Probe
1	10.0.0.1	0.269 ms	0.123 ms	0.100 ms
2	193.136.39.1	2.038 ms	1.961 ms	1.958 ms
3	193.137.26.1	0.928 ms	0.732 ms	1.116 ms
4	193.136.54.25	1.155 ms	1.839 ms	*
5	193.137.55.9	1.337 ms	1.472 ms	4.253 ms

traceroute

- Exemplo 2: A partir de um certo nó não recebe nada

```
$ traceroute -n -N 1 193.137.55.1
```

```
traceroute to 193.137.55.1 (193.137.55.1), 30 hops max, 38 byte packets
```

```
1 10.0.0.1 0.266 ms 0.108 ms 0.099 ms
2 193.136.39.1 2.038 ms 1.966 ms 1.974 ms
3 193.137.26.1 0.914 ms 0.668 ms 0.782 ms
4 193.136.54.25 1.000 ms 1.255 ms 1.192 ms
```

```
5 * * *
```

```
6 * * *
```

```
7 * * *
```

```
8 * * *
```

```
9 * * *
```

```
10 * * *
```

```
11 * * *
```

```
12 * * *
```

```
13 * * *
```

```
14 * * *
```

```
15 * * *
```

Diversas causas possíveis

- Falta de rota para o destino
 - Normalmente recebe-se também ICMP Unreachable, mas pode falhar
- Falta de rota em sentido inverso
 - Nós enviam pacotes ICMP, mas estes não chegam ao nó de origem
- Ciclo de encaminhamento em sentido inverso
 - Idem

traceroute

- Exemplo 3: Ciclo de encaminhamento em sentido directo

```
$ traceroute -n 193.137.55.111
```

```
traceroute to 193.137.55.111 (193.137.55.111), 30 hops max, 38 byte packets
```

```
1 10.0.0.1 0.191 ms 0.104 ms 0.093 ms
2 193.136.39.1 2.026 ms 1.980 ms 1.964 ms
3 193.137.26.1 1.102 ms 1.036 ms 0.922 ms
4 193.136.54.25 2.500 ms 1.634 ms 1.566 ms
5 193.136.4.37 1.100 ms 1.175 ms 1.447 ms
6 193.136.4.38 1.379 ms 4.179 ms 1.170 ms
7 193.136.4.37 1.636 ms 1.754 ms 2.141 ms
8 193.136.4.38 2.041 ms 3.945 ms 2.107 ms
9 193.136.4.37 1.063 ms 1.730 ms 1.460 ms
10 193.136.4.38 1.647 ms 1.796 ms 2.130 ms
11 193.136.4.37 1.263 ms 1.562 ms 2.164 ms
12 193.136.4.38 2.316 ms 2.279 ms 2.025 ms
13 193.136.4.37 1.769 ms 1.972 ms 1.323 ms
14 193.136.4.38 1.736 ms 5.455 ms 1.818 ms
15 193.136.4.37 2.625 ms 2.387 ms 2.651 ms
```

} Sequência de routers
repetida

"Não tenho acesso à Internet..."

- Verificar
 - Configuração da interface (end. IP, netmask, estado)
 - Existência de rota-padrão
 - Comunicação bidireccional com *gateway* (ping)*
 - Configuração de servidores DNS (/etc/resolv.conf)
 - Comunicação bidireccional com servidor DNS (ping)*
 - Resolução de nomes (e.g., host `www.dcc.fc.up.pt`)
 - Encaminhamento para lá da *gateway* (traceroute)

Captura e análise de pacotes

- Análise de pacotes é útil para
 - Identificar problemas na rede
 - Monitorizar a rede
 - Detectar intrusões
 - Aprender sobre os protocolos
- Feita por Analisadores de Pacotes / Analisadores de Protocolos
 - Grau de sofisticação bastante variável
- Fácil em tecnologias de acesso múltiplo com meio partilhado (e.g., ethernet com concentradores)
- Mais difícil em tecnologias sem essas características (e.g., ethernet com comutadores)
 - Possível com *port mirroring* (SPAN em equipamentos Cisco)
 - Ou com *network taps*

Network tap

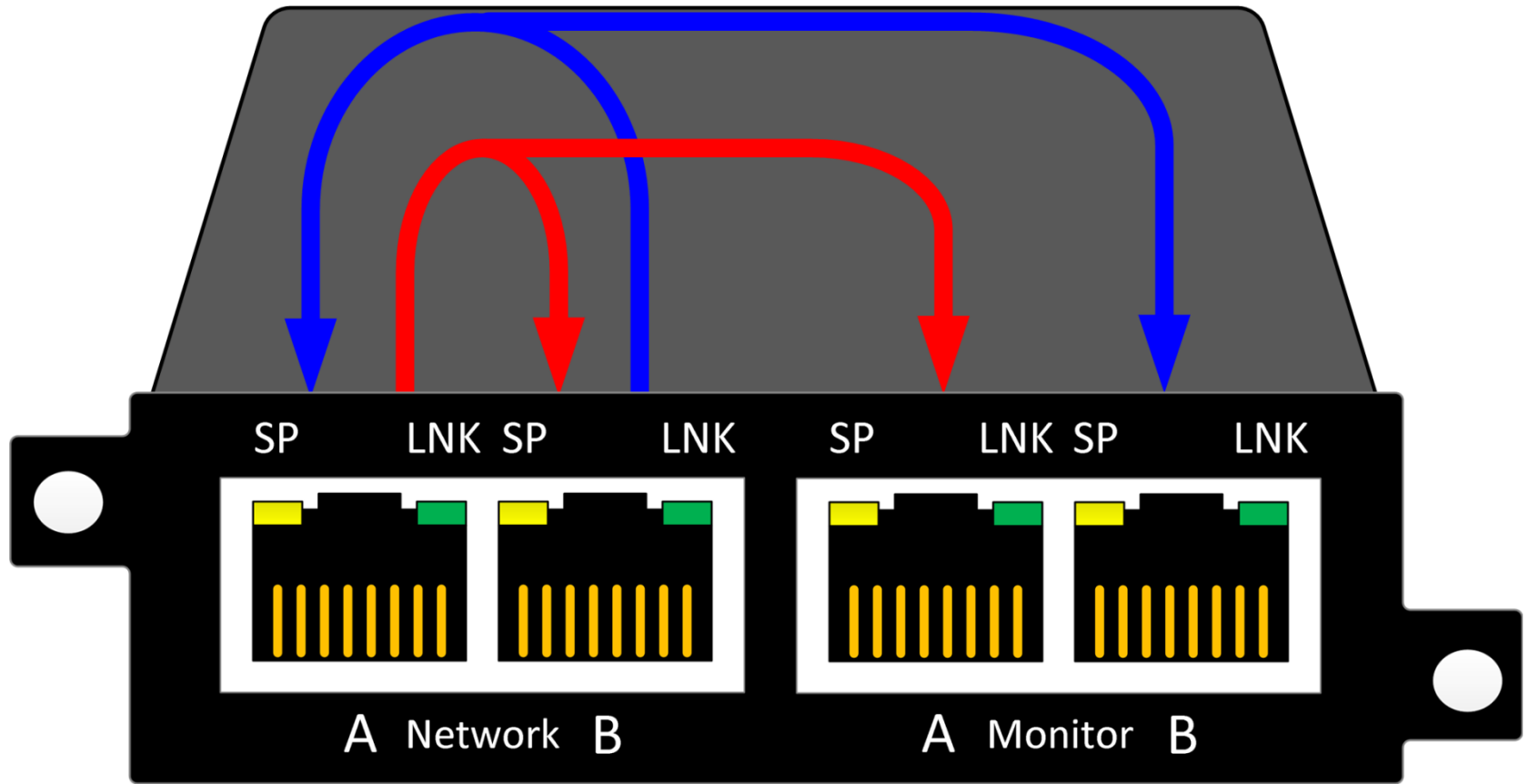

tcpdump

- Analisador de pacotes
- Baseado em linha de comando
- Usa biblioteca pcap para efectuar captura
 - Por interface ou geral
 - Suporta modo promíscuo (sem filtragem por endereço MAC)
- Permite
 - Utilizar filtros para limitar a captura ao que interessa
 - Sintaxe dos filtros em formato BPF (Berkeley Packet Filtering)
 - Gravar captura em disco para análise posterior

tcpdump — exemplo

```
# tcpdump -nn -i eth0
tcpdump: verbose output suppressed, use -v or -vv for full protocol decode
listening on eth0, link-type EN10MB (Ethernet), capture size 262144 bytes
16:56:30.302317 IP 192.168.50.41.53266 > 192.168.50.2.53: 30097+ A? www.dcc.fc.up.pt. (34)
16:56:30.302772 IP 192.168.50.2.53 > 192.168.50.41.53266: 30097* 1/1/1 A 10.0.0.251 (84)
16:56:30.558758 IP 192.168.50.41.37625 > 10.0.0.251.80: Flags [S], seq 2588667828, win 29200,
options [mss 1460,sackOK,TS val 98616760 ecr 0,nop,wscale 7], length 0
16:56:30.559007 IP 10.0.0.251.80 > 192.168.50.41.37625: Flags [S.], seq 1588416895, ack
2588667829, win 5792, options [mss 1460,sackOK,TS val 374135764 ecr 98616760,nop,wscale 6],
length 0
16:56:30.559052 IP 192.168.50.41.37625 > 10.0.0.251.80: Flags [.], ack 1, win 229, options
[nop,nop,TS val 98616760 ecr 374135764], length 0
16:56:30.559157 IP 192.168.50.41.37625 > 10.0.0.251.80: Flags [P.], seq 1:151, ack 1, win 229,
options [nop,nop,TS val 98616760 ecr 374135764], length 150
16:56:30.559354 IP 10.0.0.251.80 > 192.168.50.41.37625: Flags [.], ack 151, win 108, options
[nop,nop,TS val 374135765 ecr 98616760], length 0
16:56:30.562779 IP 10.0.0.251.80 > 192.168.50.41.37625: Flags [P.], seq 1:650, ack 151, win 108,
options [nop,nop,TS val 374135765 ecr 98616760], length 649
16:56:30.562793 IP 192.168.50.41.37625 > 10.0.0.251.80: Flags [.], ack 650, win 239, options
[nop,nop,TS val 98616764 ecr 374135765], length 0
16:56:30.563112 IP 192.168.50.41.37625 > 10.0.0.251.80: Flags [P.], seq 151:302, ack 650, win
239, options [nop,nop,TS val 98616764 ecr 374135765], length 151
16:56:30.572363 IP 10.0.0.251.80 > 192.168.50.41.37625: Flags [P.], seq 650:3114, ack 302, win
124, options [nop,nop,TS val 374135766 ecr 98616764], length 2464
```

Wireshark

- Analisador de protocolos
 - Interface gráfica (GUI)
 - Captura baseada na biblioteca pcap
 - Compatível com capturas feitas pelo tcpdump
 - Filtros de captura com a mesma sintaxe do tcpdump (BPF)
 - Filtros de visualização
 - Sintaxe própria
 - Dinâmicos
 - Capaz de relacionar sequências de pacotes

Wireshark

*Local Area Connection [Wireshark 1.12.3 (v1.12.3-0-gbb3e9a0 from master-1.12)]

File Edit View Go Capture Analyze Statistics Telephony Tools Internals Help

Filter: Expression... Clear Apply Save

No.	Time	Source	SPort	Destination	DPort	Protocol	Length	Info
85	11.052505000	192.168.50.99	56469	192.168.50.2	53	DNS	72	Standard query 0x1780 A slashdot.org
86	11.108484000	192.168.50.2	53	192.168.50.99	56469	DNS	238	Standard query response 0x1780 A 216.34.181.4
87	11.109478000	192.168.50.99	54087	216.34.181.45	80	TCP	74	54087->80 [SYN] Seq=0 win=8192 Len=0 MSS=1260 w
88	11.263875000	216.34.181.45	80	192.168.50.99	54087	TCP	78	80->54087 [SYN, ACK] Seq=0 Ack=1 win=3780 Len=0
89	11.264014000	192.168.50.99	54087	216.34.181.45	80	TCP	66	54087->80 [ACK] Seq=1 Ack=1 win=66144 Len=0 TSV
90	11.264326000	192.168.50.99	54087	216.34.181.45	80	HTTP	790	GET / HTTP/1.1
91	11.419106000	216.34.181.45	80	192.168.50.99	54087	TCP	66	80->54087 [ACK] Seq=1 Ack=725 win=4480 Len=0 TS
92	11.423559000	216.34.181.45	80	192.168.50.99	54087	TCP	1314	[TCP segment of a reassembled PDU]
93	11.423560000	216.34.181.45	80	192.168.50.99	54087	TCP	469	[TCP segment of a reassembled PDU]
94	11.423561000	216.34.181.45	80	192.168.50.99	54087	TCP	1314	[TCP segment of a reassembled PDU]
95	11.423708000	192.168.50.99	54087	216.34.181.45	80	TCP	66	54087->80 [ACK] Seq=725 Ack=2900 win=66144 Len=

Frame 90: 790 bytes on wire (6320 bits), 790 bytes captured (6320 bits) on interface 0

- Ethernet II, Src: 00:23:18:c1:d0:95 (00:23:18:c1:d0:95), Dst: 00:04:23:ce:b8:df (00:04:23:ce:b8:df)
- Internet Protocol Version 4, Src: 192.168.50.99 (192.168.50.99), Dst: 216.34.181.45 (216.34.181.45)
- Transmission Control Protocol, Src Port: 54087 (54087), Dst Port: 80 (80), Seq: 1, Ack: 1, Len: 724
- Hypertext Transfer Protocol
 - GET / HTTP/1.1\r\n
 - Host: slashdot.org\r\n
 - User-Agent: Mozilla/5.0 (windows NT 6.1; wow64; rv:35.0) Gecko/20100101 Firefox/35.0\r\n
 - Accept: text/html,application/xhtml+xml,application/xml;q=0.9,*/*;q=0.8\r\n
 - Accept-Language: en-us,en;q=0.8,pt;q=0.5,es;q=0.3\r\n
 - Accept-Encoding: gzip, deflate\r\n
 - DNT: 1\r\n
 - [truncated]Cookie: __utma=57409013.784673141.1340452739.1424271363.1424291082.484; __utmz=57409013.1414687599.383.12.utmcsr=g\r\n
 - Connection: keep-alive\r\n
 - \r\n
 - [Full request URI: <http://slashdot.org/>]
 - [HTTP request 1/2]
 - [Response in frame: 458]
 - [Next request in frame: 585]

0000	00 04 23 ce b8 df 00 23 18 c1 d0 95 08 00 45 00	..#...#.....E.
0010	03 08 0c f6 40 00 80 06 6a 9e c0 a8 32 63 d8 22	...@...j...2c."
0020	b5 2d d3 47 00 50 65 03 8e 9c 5d 90 87 99 80 18	..-G.Pe...].
0030	40 98 e3 c4 00 00 01 01 08 0a 00 13 90 60 a3 3f	@.....?
0040	c0 f8 47 45 54 20 2f 20 48 54 54 50 2f 31 2e 31	..GET / HTTP/1.1
0050	0d 0a 48 6f 73 74 3a 20 73 6c 61 73 68 64 6f 74	..Host: slashdot
0060	2e 6f 72 67 0d 0a 55 73 65 72 2d 41 67 65 6e 74	..org.us er-Agent
0070	3a 20 4d 6f 7a 69 6c 6c 61 2f 35 2e 30 20 28 57	..Mozilla/5.0 (w

Frame (frame), 790 bytes Packets: 898 · Displayed: 898 (100.0%) · Dropped: 0 (0.0%) Profile: Default

Menus de comando
Filtro de visualização

Lista de pacotes
capturados

Detalhes do pacote
seleccionado
(por protocolo)

Conteúdo do pacote
em hexadecimal e
ASCII

Informação adicional

Wireshark

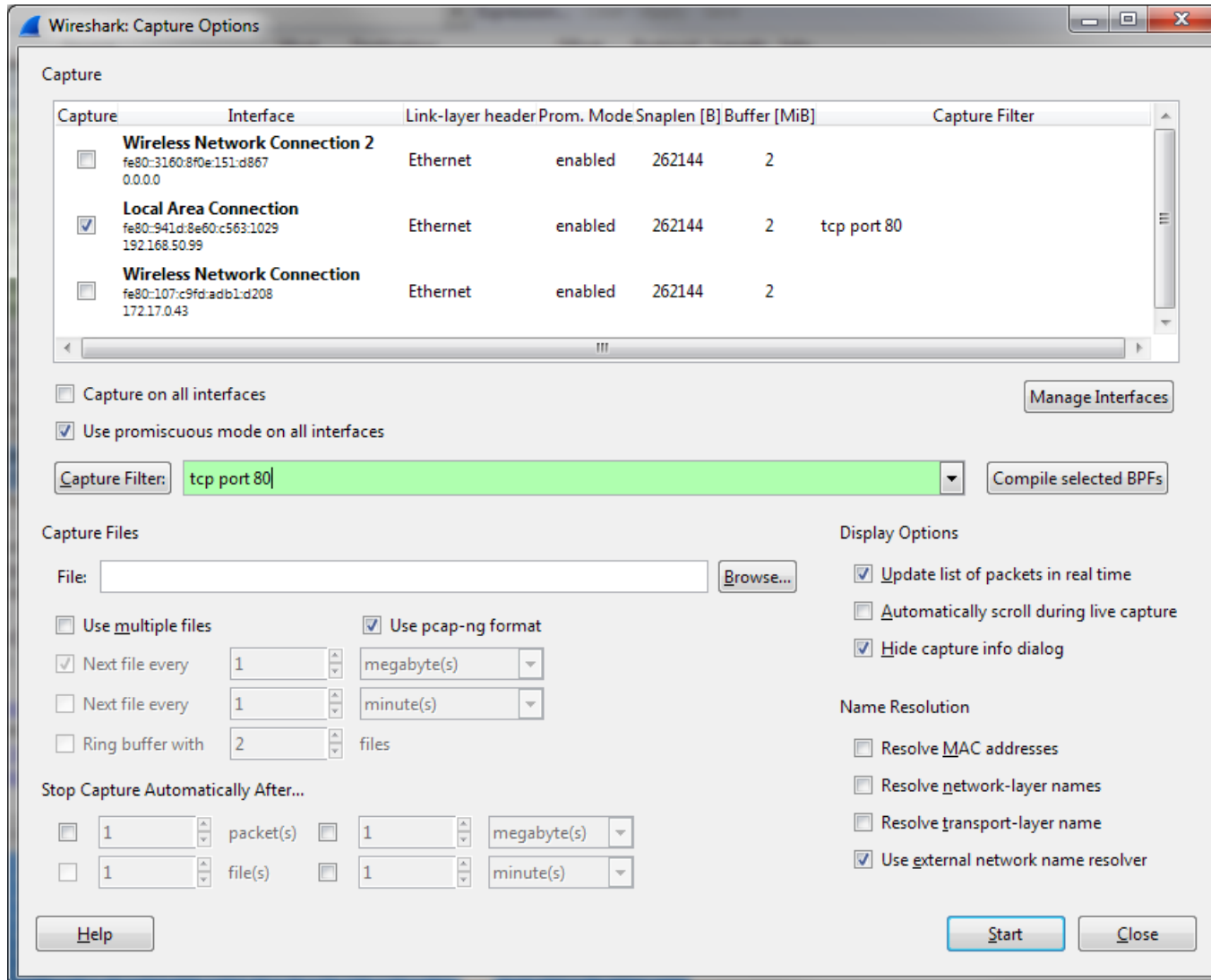

Wireshark — Filtros

- Filtros de captura
 - Limitam a quantidade de pacotes capturados / a analisar
 - Configurados antes da captura
 - Sintaxe definida pela biblioteca pcap (compatíveis com o tcpdump)
 - Úteis quando sabemos em que pacotes estamos interessados / que pacotes não nos interessam
- Filtros de visualização
 - Definem uma vista sobre a captura
 - Mais poderosos, com sintaxe própria
 - Configurados em qualquer momento / aplicáveis dinamicamente
 - Úteis para limitar o número de pacotes durante a análise
 - Também podem ser usados para captura no tshark* com a opção -R

* O tshark é uma ferramenta de linha de comando incluída no pacote Wireshark, mas menos eficiente que o tcpdump para capturas a débitos elevados

Filtros de captura

- Um filtro de captura consiste numa ou mais *primitivas*
 - Ligadas por *operadores lógicos* (!, not, &&, and, ||, or)
 - Possível agrupar com parêntesis
- Uma *primitiva* consiste
 - Num *id* (nome ou número) precedido por zero ou mais *qualificadores*
 - Os *qualificadores* podem ser de
 - *Tipo* (host, port, ...)
 - *Direcção* (src, dst, ...)
 - *Protocolo* (arp, tcp, ...)
 - Numa *sequência expressão comparador expressão* em que
 - As comparações são sempre sem sinal
 - As *expressões* são compostas por
 - *Constantes* (tcpflags, tcp-ack, ...)
 - *Operadores aritméticos e/ou de bit*
 - *Operador de tamanho* (len)
 - *Campos extraídos de pacotes* usando a sintaxe `protocolo[expressão:tamanho]`

Exemplos de filtros de captura

- Pacotes de/para um dado endereço IP
host 172.18.5.4
- Pacotes destinados a uma gama de endereços
dst net 192.168.1.0/24
- Pacotes UDP de/para uma dada porta (neste caso, pacotes DNS)
udp port 53
- Respostas DNS (usando notação genérica para extrair campos)
udp[0:2] = 53
- Pacotes TCP de/para a gama de portas 1500-1550
tcp portrange 1500-1550
- Pacotes com comprimento menor que 100 bytes, incluindo os cabeçalhos da camada de ligação de dados
len < 100

Exemplos de filtros de captura

- Tráfego em qualquer VLAN 802.1Q
vlan
- Pacotes ICMP Echo Request (pedidos ping) na VLAN 100
vlan 100 and icmp[icmptype] = icmp-echo
- Pacotes trocados com o www.dcc.fc.up.pt excepto tráfego http
host www.dcc.fc.up.pt and not port 80
- Pedidos de estabelecimento de conexão TCP (SYN mas não ACK)
tcp[tcpflags] & (tcp-syn | tcp-ack) = tcp-syn
- Pedidos HTTP GET
port 80 and tcp[((tcp[12:1] & 0xf0) >> 2):4] = 0x47455420
 - Caracteres 'G' (0x47), 'E' (0x45), 'T' (0x54) e ' ' (0x20) logo a seguir ao cabeçalho TCP
 - Comprimento do cabeçalho TCP dado por tcp[12:1] & 0xf0 >> 2

Cabeçalho TCP

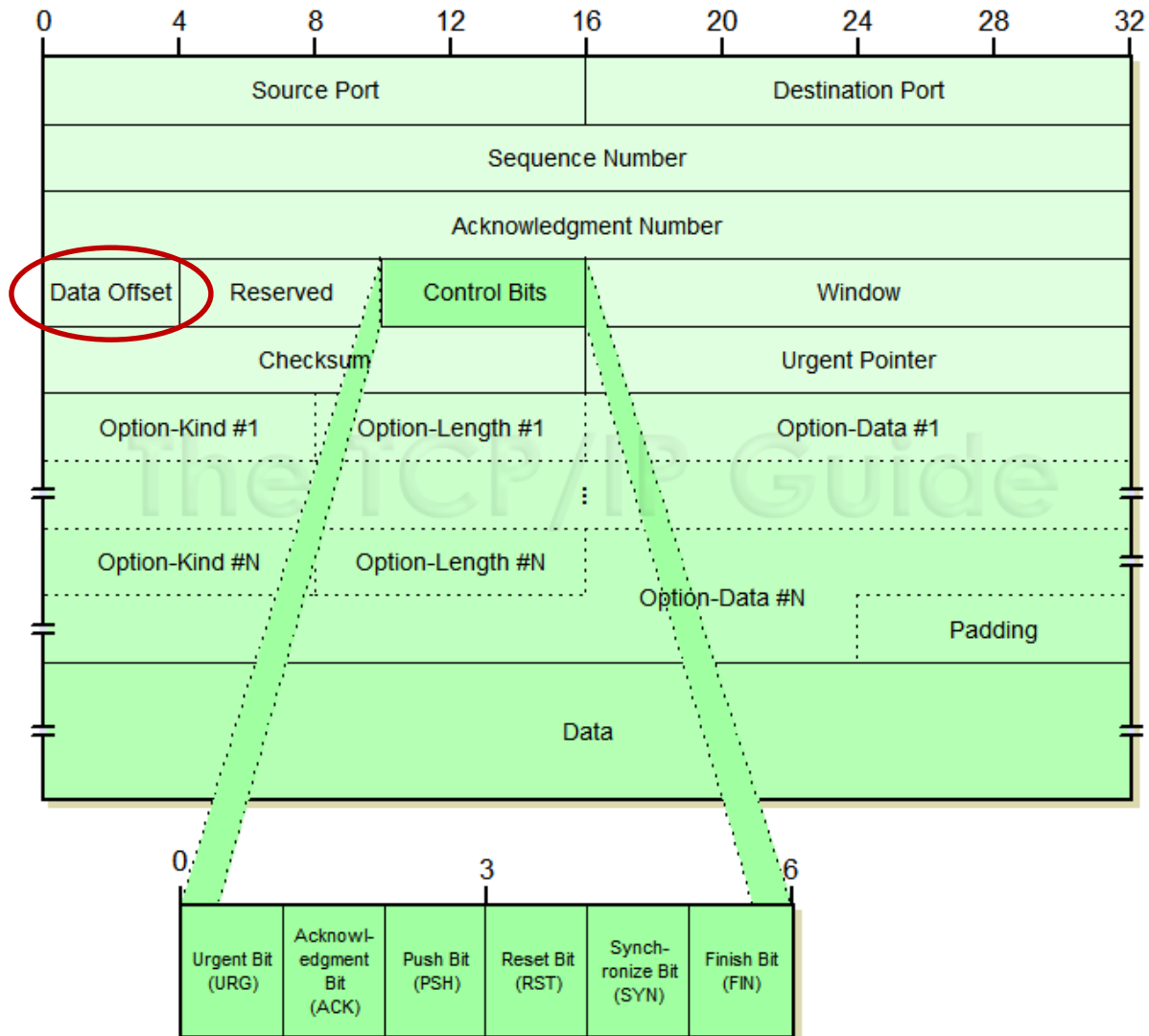

Offset em palavras de 32 bits

Filtros de visualização

- Diferentes tipos de campos
 - Inteiros com e sem sinal entre 8 e 32 bits
 - Booleanos
 - Strings
 - Endereços: ethernet, IPv4 e IPv6
- Partes de campos
 - Notação [início:comprimento] ou [início-fim]
- Comparações tipo C / em inglês
 - eq , ==
 - ne , !=
 - gt , >
 - ge , >=
 - lt , <
 - le , <=
- Agrupamento com parêntesis
- Combinação com operadores lógicos tipo C / em inglês
 - and , &&
 - or , ||
 - xor , ^^
 - not , !
- Operadores de pesquisa contains e matches

Exemplos de filtros de visualização

- Pedidos HTTP GET
`http.request.method == "GET"`
- Pacotes destinados a um dado endereço IP
`ip.dst == 10.1.2.3`
- Tráfego de/para um dado endereço IP
`ip.addr == 10.1.2.3`
- Tráfego que não venha nem vá para um dado endereço IP
`!(ip.addr == 10.1.2.3)`
CUIDADO: não usar `ip.addr != 10.1.2.3` para este fim, pois significa `ip.src != 10.1.2.3 or ip dst != 10.1.2.3`
- Tráfego IPv4 interno a uma dada sub-rede
`ip and !(ip.addr != 172.16.1.0/24)`
- Excluir pacotes IPv4 internos a uma dada sub-rede
`ip.addr != 172.16.1.0/24`

Exemplos de filtros de visualização

- Pedidos de estabelecimento de conexão TCP (SYN sem ACK)
`tcp.flags.syn==1 and tcp.flags.ack==0`
- Pacotes ARP e ICMP
`arp || icmp`
- Tramas contendo a sequência de bytes 61:62:63 (hex) algures
`frame contains 61:62:63`
- Pedidos HTTP para área do utilizador "user" (com regexp)
`http.request.uri matches "^/~user"`
- Tráfego de/para máquinas cujo último byte do endereço IP é 1
`ip.dst matches "\\\.1$"`
 - Necessário duplo escape para o '.'
- Apenas tramas marcadas (com Ctrl-M)
`frame.marked==1`